臺灣日日新報 夕刊
九月十三日
夕刊定價一部二錢
編輯兼發行人 佐々木 □
發行所 臺北市榮町四丁目卅二番地 臺灣日日新報社
基隆支局 基隆市旭町 臺中支局 臺中市寶町 臺南支局 臺南市錦町 花蓮港支局 花蓮港街入船町
大阪支局 大阪市西區靭通 東京支局 東京市京橋區

日本一の 星ソース

阿部內閣の政綱 十三日正午發表

【東京十三日發同盟】阿部新內閣の政綱政策は十二日の閣議において正式決定を見たので阿部首相は十三日午前十一時半宮中に參內 天皇陛下に拜謁仰付けられ案文を奏上したる後正午これを中外に發表、政府の進むべき方途を明かにした

政綱

國體の本義に徹し外交を刷新し國防を强化し產業を振興し銃後生活を確保する等凡そ國務の全般に亘り不斷の努力を傾注すると共に、特に現下の重大時局に處し現內閣が堅き決意を以て其の具現に邁進せんとする當面の要務は概ね左の如し

一、根本方針 政策の中核を支那事變の處理に置き、外は自主的立場を堅持して複雜微妙なる國際情勢に對處し、內は軍備の充實と基本國力の培養とに邁進し、內外諸般の施策を此の目的に統合集中し、以て日滿支一體の實を擧げ日支新關係の實現を期す

一、支那事變の處理 支那事變の處理は既に決定せられたる國策不動の根本方針あり、蔣政權の實力漸く衰退し、又近く新中央政府の成立を見んとするの趨勢に鑑み進んで之が成立を援助し之と協力し、更に適切機宜の方策を講じて事變處理の完遂を圖る

一、綜合經濟力の擴充運用 急迫せる國際情勢の近狀に鑑み重要國防資源の自給自足を實現するが爲め生產力擴充計畫の實行を促進すると共に、新情勢に應ずる貿易統制を强化整備し、生產力擴充計畫其他經濟諸部門に亘り速かに日滿支を通ずる綜合計畫を確立し之が圓滑なる運用を期す

一、國家總動員體制の整備强化 國家總動員體制の整備强化就中總動員諸計畫の確立、物資動員の整備、物價統制の徹底、勞務需給調整の速かなる實現を期す

一、諸制度の刷新並に運用 國政の全般に亘り官民協力の實を擧げ政府各部の連絡協調を一層緊密ならしめ敏速にして統一ある處理を確保するは刻下の急務なるに鑑み、行政機構、官吏制度其他各般の制度の刷新並に運用の改善に就き適切なる方策を講ぜんことを期す

兩政府と汪派が時局收拾に邁進

【上海十三日發同盟】汪精衞派の工作は着々進行し、各地に反共同志會の結成相次ぎ、新聞界、文化界、教育界等の和平救國運動が澎湃たる反共和平機運を發するもの枚擧に遑なき有樣であるが、全國に亙る澎湃たる反共和平機運のうちに來る二十日南京に開催される第六次中國聯合委員會は和平工作に對する臨時維新兩政府の最後的態度を決定するものとして各方面注目の的となつてゐる、而してこの機會に當然出席の王克敏、梁鴻志兩氏を初め兩政府首腦者と忌憚なき意見の交換を行ひ、これに依り目下進捗中の中央政治委員會組織工作も愈上具體化し、なほ同聯合委員會と相前後して兩政府並に汪派は何れも聲明書を發して和平救國に協力一致、新秩序建設、時局收拾に向つて邁進すべき旨を明かにするものと豫想されてゐる

英佛が共同會議 兩國の强硬決意を再確認

【パリ十二日發同盟】ダラディエ首相及びガムラン軍總帥は英國よりチェンバレン首相にチャットフィルド國防調整相を迎へ十二日午後フランス領土內某所において英佛共同會議を開催した、同會議散會後首相官邸より英佛兩國の强硬決意を再確認する左の如き正式コムミュニケが發表された

十二日の戰時最高會議において英佛兩國代表はその全兵力全資源を擧げて兩國に强制せられた戰爭を飽くまで遂行し且つ獨逸の侵略に對して果敢な抵抗を續けつゝあるポーランドに對し全面的支援をなすべしとの兩國の決意を再確認した

英首相歸る

【ロンドン十二日發同盟】フランスにおける英佛戰時最高會議に出席したチェンバレン英首相は會議散會後直ちにロンドンに歸還し、バッキンガム宮殿に伺候、ジョージ六世陛下に會議の決定に關して委細言上した、同チェンバレン首相は明十三日下院において第二回の戰況報告を行ひ一般情勢の說明をなす筈で對獨宣戰後野黨側何れも政府に協力してゐる關係上、十三日の下院では一般的討議は行はれぬものと見られる

獨空相前線へ

【ベルリン十二日發同盟】十二日ベルリンに達したDNB通信社の報道に依ればドイツ最高國防會議議長ゲーリング空相は十二日ベルリンを出發、空陸兩軍督勵のため前線に向つたと言はれる

リトアニア政府が豫備兵を召集

【コヴノ十二日發同盟】リトアニア政府は十二日ドイツ軍のポーランド作戰進捗に伴ふポーランド兵の越境入等に備へ豫備兵三クラスを召集、計畫的非常措置を講じた

カナダ議會に於て戰時支出法案可決

【オッタワ十二日發同盟】カナダ政府は對獨宣戰布告とともに急速戰時緊急措置を講じつゝあるが、カナダ議會は十二日總額一億弗に上る戰時支出法案を可決した、但しカナダが歐洲戰線に軍隊を派遣するか否かに就ては未だ決定を見てゐない

を交戰國の軍艦並に潜水艦根據地に使用せしめざることを申合せるものと見られる

人事

▲瀧田丘治氏(日本米穀會社常務理事營業部長)社員四名同伴十二日來臺(鐵道ホテル)約一ケ月滯臺
▲中辻宮次郞氏 十五日高千穗丸にて上京
▲山下太郞氏(東洋電機製造會社社長)豫定變更十三日高砂丸にて歸京
▲後藤曠二氏(前臺北州知事)十二日夜行にて中南部へ、屏東より折返し十四日朝歸北十五日離臺
▲夏千城夫氏(臺灣製糖專務)十二日來北、二日歸社
▲平野嘉司氏(陸軍囑託在三井物產參事)十二日內地へ

舊獨領を皆占領 獨軍最高司令部發表

【ベルリン十二日發同盟】ドイツ軍最高司令部は十二日東部戰線の戰況につきポーランド內の舊獨領全部を占領したと左の如く發表した

一、陸軍部隊は十二日も迅速果敢なる進擊を續け、ポズナム及び西プロシア地方においてポーゼン、トルン、グヌエーゼン、ホーヘンザルツァその他の各都市を占領した、かくして舊獨領の全都市は再びドイツの手に歸した

一、空軍部隊は十二日ロデツク、テブリン、ルック、レンベルグ等の敵飛行場を空襲、格納庫に在つた敵飛行機二十四機を破壞し、又は空中戰において敵機二機を擊墜した

獨波戰線

捕虜の計算困難

【ベルリン十二日發同盟】ドイツ軍最高司令部は十二日東部戰況に關し左の如く發表した

一、ヴイスツラ河西部の大戰鬪は漸次終熄に近し
一、南軍は目下南ポーランドの山河を目差して强行軍中、一部は既に敵前渡河進擊中
一、南部戰線の山岳部隊はビロプに到達した
一、軍の手中にあるポーランド軍捕虜の數は計算に困難である
一、ヴイスツラ河北方のドイツ軍はメドリン要塞に向ひ前進中、敵軍は猛烈なる戰鬪の後ワルソー東北方に敗退し、一方ドイツ軍先鋒部隊はワルソー及びシエドリス間の鐵道線路に到達した
一、東ポーランドのワトノ方面に包圍を蒙つた敵軍は血路を拓かんとしたが無益に終つた
一、ドイツ空軍は敗退するポーランド軍に爆彈の雨を降らせ成果を擧げた後、ワルソー東方のベアリストツク停車場を爆擊これを破壞した
一、ドイツ軍はバルチック海軍ヘラ半島西部グロセンドルフを占領した

波蘭兵續々降伏

【ベルリン十二日發同盟】ドイツ軍司令部は十二日東部戰線の戰況に就きコムミニケをもつてドイツ軍は諸所においてポーランド軍を包圍降伏せしめてゐると左の如く發表した

一、ドイツ軍はヴイスツラ河の南方ロヅス市の北部ピトノ、ピオンテク、レチツアを結ぶ三角包圍陣を形成、その中には約五万乃至六万のポーランド軍が完全に袋の鼠となつてゐる
一、ラドム東方ワルソー南方のヴイスツラ河左岸においてもポーランド軍約四個師團が東方への退路を斷たれたのを知つて續々投降を開始した

三方からワルソー攻擊

【ベルリン十二日發同盟】ワルソー地方ドイツ軍司令部はドイツ軍が十二日朝三方面より積極的に攻擊を開始した旨左の如く公表した

一、ドイツ軍は十二日ラドムの東方、ロヅスの北方、ワルソーの東北方の三方面より積極的に攻擊を開始した

波政府シユニアチンへ

【ローマ十二日發同盟】東部ポーランドを席捲した快速ドイツ軍は一路假首都ルブリンに迫り、ポーランド政府の再移轉が種々取沙汰されてゐるが十二日ローマに達した確實な情報に依れば假首都ルブリンにあつたポーランド政府並に國立ポルスカ銀行は十一日ポーランド、ルーマニア國境の小都シユニアチンに移されたと言はれる

二十四時間中にワルソー占領か

【ニューヨーク十二日發同盟】ブダペスト、コペンハーゲン、ベルリン等よりの報道を綜合するにドイツ軍は十二日朝から二十四時間以內にワルソーを占領すべく猛攻擊を開始すると同時に南方に於ても最も大規模な前進行動を開始した模樣である、而して南方部隊の先鋒は既にヴイスツラ河を渡つてプルゼミスルの南に當るシロウに達したらしく、ルボワの南においてソ聯國境を目がけて東進しポーランド軍とルーマニアとの連絡遮斷を企圖してゐる樣子である、一方ワルソーから西方ポーゼンまで二百粁餘の長きに亘つてポケット形に取り殘されたるポーランド軍殘留部隊の動きに就てはドイツ軍側ではワルソーさへ陷落せば自然に降服し來るものと見てゐたやうであるが、ワルソーの守りが案外固くポケット地域の十万の兵も頑强に抵抗し來るので今やこれを個別的に制壓すべくロッヅを中心として十二日朝より積極的攻勢に出たと傳へられ、かくて十二日からロッヅ、ワルソー、プルゼミスル南方の三箇所で可成大規模な戰鬪の展開が豫期されるに至つた

拱手傍觀は出來ぬ 西半球の一國が攻擊されれば ル米大統領が言明

【ワシントン十二日發同盟】ルーズベルト大統領は十二日新聞記者團と會見し問題の特別議會召集に關しては近く發表がある旨を言明し、更にモンロー主義に關する質問に答へ、カナダその他の西半球の一國がヨーロッパの一國から攻擊されるやうなことになれば米國として拱手傍觀の態度を續けることは出來ないと述べ注目を惹いた

海上封鎖に對する米國の態度を表明 ハル國務長官の談

【ワシントン十二日發同盟】米國政府が交戰國の海上封鎖に對し如何なる態度に出るかが多大の注目を惹いてゐるが、ハル國務長官は十二日記者團との會見において近く交戰國より戰時禁制品のリストを接受後米國が海上封鎖に對する米國の態度を表明する意向であると左の如く語つた

國務省は目下英獨兩國の海上封鎖範圍に米國船舶に關する凡ゆる事實の報告を蒐集してゐる從つて國務省としては各交戰國から戰時禁制品のリストを接受した後成るべく速かに米國の態度を發表したいと考へてゐる

獨砲兵隊が反擊 佛軍司令部から發表

【パリ十二日發同盟】フランス軍最高司令部は十二日午前西部戰線十一日夜の戰況につき左の如く發表した

十一日夜中は西部戰線全般に亘り何れも靜穩なりし

更にフランス軍當局は右理由につき左の如く說明した

十一日夜中フランス軍が行動を起さなかつたのはザール、ブリーズ兩河合流點附近で過去三日間に亘る有效なる作戰の結果占領せるドイツ領で次の作戰に備へ陣地を强化し軍の組織整備を行つてゐた故である、フランス軍は未だ大規模な作戰行動を開始してゐない、更にフランス軍の作戰は重要工業中心地ザールブリュッケン東方地區では多大の成果を收めたが、ジークフリート線主要陣地は未だ占領地域から尙十粁北方にあり、ザールブリュッケン市自體も强固な防備を有し有力なるドイツ軍に守られてゐる

【パリ十二日發同盟】フランス軍司令部は西部戰線の戰況に關し十二日夜左の如く發表した

十二日の戰線は十一日と略同樣なるも佛軍は着々進擊を續けてゐる、十二日は全戰線に亘りドイツ軍砲兵隊の反擊を試みるものがあつた

西部戰線

滿を持して獨軍は待機

【ベルリン十二日發同盟】ドイツ軍當局では西部戰線の戰況に關し沈默を守つてゐるが、西部國境地帶一帶の住民の避難を完了して居り西部戰線への大陸自動車專用道路アドルフ・ヒトラー國道の工事は着々進捗してゐる點より推してドイツ軍は何時までも滿を持して待機の姿勢にあるものと見られる、一方ドイツ海軍は積極的に活動を開始してゐるものの如くドイツ全潜水艦隊には『眼には眼を、歯には歯を』の原則を貫くべしとの强硬命令が發せられてゐると言はれる

大砲擊戰を展開

【バーゼル十二日發同盟】十二日午前バーゼルに達した情報によれば十一日夜に亘りジークフリート、マヂノ兩要塞線に挾まれたモーゼル溪谷東部において獨佛兩軍間に一大砲擊戰が開始された模樣で砲聲は殷々として溪谷一帶を壓してゐると言はれる

獨軍の發表

【ベルリン十二日發同盟】ドイツ軍最高司令部は十二日西部戰況を左の如く發表した

一、ザールゲミュント及びホルンバッハ間の戰線で小衝突が行はれた
一、ドイツ軍は十一日中一度も敵飛行機の襲擊を受けなかつた

英軍はフランスに到着

【ロンドン十二日發同盟】英國情報省は十二日左の如きコムミニケを發表し英軍のフランス到着を確認した

英國派遣軍はフランス領內において英佛軍の連絡を確保しつゝ英國派遣軍の大部分は今や無事フランスに到着するに至つた、但しフランス到着の位置は明かにし得ない

佛外相と要談

【パリ十二日發同盟】

日本の申入れに近く具體的回答 佛側が澤田次官訪問

【東京十三日發同盟】去る九日澤田外務次官は英佛兩國大使に對し歐洲戰爭不介入方針を聲明するとともに日本と交戰國との間に不祥の事態を惹起すべき原因の除去に就き友誼的考慮を求める旨の申入れをなしたが、右に對してはフランス政府において目下考究中であるから近く具體的回答をなすべき旨二十九(?)日午後外務省に澤田次官を訪問し申入れた

汎米會議 中立態度を協議

【ワシントン十二日發同盟】米國務省は歐洲戰爭に對する中立態度を協議するためパナマにおいて汎米會議を開催することとなつた、大會は二十一日開會の予定で參加各國の代表を招聘するといふ

無絃琴

◇內地は電力飢饉で街の話題を賑はしてゐる▲そのためにネオンも暗かされ、街燈も一燈制に變るし其の他のあらゆる方面に於て電力節約が時代の掛け聲になりつゝある▲では何故此の樣に電力の飢饉を來さねばならないのか、理由は澤山ある。第一が時局による電力の需要增加、第二が關東は別だが關西以西の大旱魃で水源が枯渇し水力電氣界に異變を見たこと、第三は水力に代る火力發電に石炭需給不足のため思ふ樣に發電が出來ぬこと等々だが、更にもう一つ大きな原因があるとの說がある▲それは電力國家管理が未だ調子のよく整はぬ際に今日の樣な狀況になつたのでその經營能率が不振である爲めだ——といふのだ▲この電力國家管理は、前の永井遞相時代に議會を通したもので、その永井さんが再び遞信兼鐵相として登場、しかも電力化されてゐる鐵道の方の問題と一緒に電力飢饉問題に對處せねばならぬといふのは皮肉な巡り合せといふもの▲この頃、新聞の經濟面に役人と司法關係との交渉が縷々として出てゐる。何れも小ものの類らしく其の內容は判らないが大したものではないらしい。襟を正して官公の綱紀を肅正せずにはおかない▲或る地方では一人づつ計二人も犯罪嫌疑を受けたため自殺を遂げてゐる、事變下だけに特に緊張すべき公務者の中に▲國民精神總動員が叫ばれてゐる今日だ、官吏は須く下級の人々に率先範を示して身を以て公を奉じ私を去つて行かなければならない。一人たりとも怠慢あつてはならないのだ

星錨印 吹奏樂器
國論の志氣を鼓舞し情操訓練に缺くべからざるものはブラスバンドです!
(カタログ呈)
日本樂器製造株式會社東京支店 ヤマハ吹奏樂器製作所 東京市神田區司町 電話神田四八七六番

三國志 (15)

吉川英治作 矢野橋村畫

(桃園の卷) 白芙蓉 (三)

劉備は縛められて、寺院の丸柱にくくり付けられた。

そこは床に瓦を敷き詰め、太い丸柱と、小さい窓しかない石室だつた。

「やい劉。貴樣は、おれの眼を掠めて、逃げようとしたさうだな。察する所、てめえは官の密偵だらう。いいや違えねえ。きつと黃匪のまはし者だ。——今夜、十里程先まで、黃匪が來て野陣を張つてゐるさうだから、それへ連絡を取る爲に、脫け出さうとしたのだらう」

馬元義と李朱氾は、交る交るに來て、彼を拷問した。

「——道理で貴樣の面がまへは、凡者でないはずだ。黃匪のまはし者でなければ、官衙の隱密か。いづれにしても、官人だらう。さ、泥を吐け。云はねば、痛い思ひをするだけだぞ」

仕舞には、馬と李と、二人がかりで、劉を蹴つて罵つた。

劉は、一口も物を云はなかつた。から云はなかつたのは、天命にまかせようと觀念してゐるふうだつた。

「これぢやあ、一筋繩では口をあかんぞ」

李は、持て餘し氣味に、馬へ向つてから提議した。

「いづれ明日の早曉、俺はここを出發して、長角良師の總帥府へ參り、例の茶壺を獻上かたがた良師の御機嫌伺ひに出るつもりだが、その折、此奴も引つ立てて行つて、大方軍本部の軍法會議にさし廻してみたら何うだらう。思ひがけない拾ひ物になるかもしれねぞ」

「よからう」と、馬も同意だ。

石室の扉は、固く閉められてしまつた。夜が更けると、ただ一つの高い窓から、今夜も銀河の秋天が冴えて見える。けれど幾らそこから逃れ出る工夫はない。

何處かで、馬の嘶きがする。官の討軍が攻めて來たのならよいが——と劉備は、望みをつないだが、それは物見から歸つて來た二三の賊兵らしく、後は寂として物音もなかつた。

「母へ孝養を努めようとして、かへつて大不孝となつてしまつた。死ぬる身は惜しくもないが、老母の餘生を悲しませ、不孝の屍を野に曝すのは悲しい事だ」

劉備は、星を仰いで歎いた。そして、孝行するにも、身に不相應な望みを持つたのが惡かつたと悔いた。

賊府へ曳かれて、人中で生恥曝して殺されるよりは、いつそ、ここで、一思ひに死なん乎——と考へた。

死ぬにも、身に劍はなかつた。柱に頭を打ちつけて憤死する乎。舌を嚙んで星夜を睨めつけながら呪死せん乎。

劉備は、悶々と、迷つた。

——すると彼の眸の前に一筋の繩が下つて來た。それは神の意志によつて降つて來るやうに窓の口から石壁に傳はつてスルスルと垂れて來たのである。

「あ?」

人影も何も見えない。ただ四角な星空があるだけだつた。

劉備は、身を起しかけた。身は縛めにかかつてゐる。この繩目の解けない以上、救ひ手がそこまで來てゐても、繩に手が付くわけはない。

「……ああ誰だらう?」

誰か、窓の下へ、救ひに來てゐる。外で自分を待つて居てくれる者がある。劉備は縛吏もがいた。

と。——彼の行動が遲いので、早くしろと促すやうに、外の者は焦れてゐるのであらう。窓から垂れてゐる繩が左右に動いた。そして繩の端に結びつけてあつた短劍が、白い魚のやうに、コトくと瓦の床を打つて躍つた。

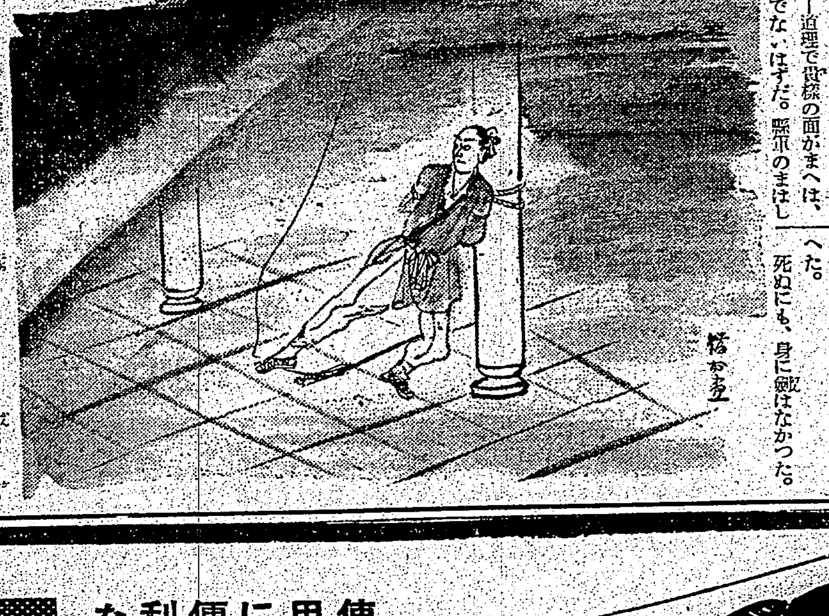

丹頂チック
使用に便利な 携帯に重寶な
どの整髮も手輕化される

●柔か過ぎたり、べとついたり洗髮しても容易に落ちない樣なものは整髮に手間どるばかりでなく毛質をも傷めるから充分注意して優秀品を選ぶ事 丹頂チックは國產最高の優秀品であるばかりでなく使用に手輕な點で斷然、他の追從を許さない。
●パーマ廢止後の電髮、淑髮のミディアムもレギュラーもバックもどんな手間のかゝる髮型でも丹頂チックの使用で整髮は手輕化される。時局下の整髮に頂チックに優るものはない。而も上品な御仕上げにも丹頂チックは盛んに使はれてゐる。
(純植物性・專賣特許)
TANCHO 丹頂
丹頂ポマード・丹頂コールドクリームと共に賣出中 金鶴香水株式會社

マジノ線を守る佛兵

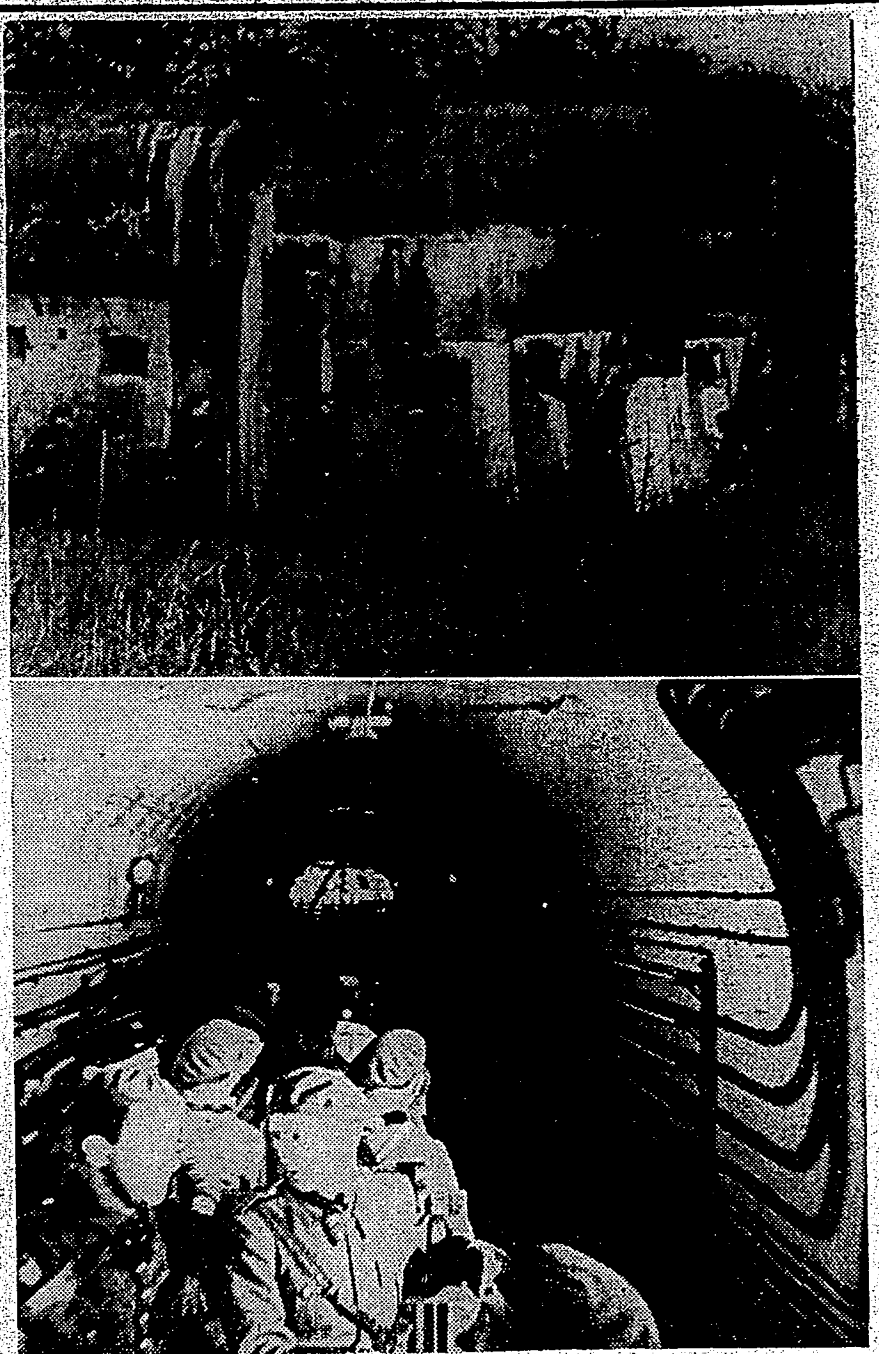

(上)鐵とベトンに固められた大防塞マジノラインを守備する佛守備隊(下)地下の坑道をトロッコに依つて配備される佛歩兵隊

獨の潜水艦頻りに英國汽船を襲撃
また二汽船撃沈さる

【ロンドン十二日發同盟】英國情報省は十二日獨潜水艦の英商船襲撃状況に關し左の如く發表した

十二日英國商船インペーリヘイ號(一万噸)はドイツ潜水艦の砲撃を受け折柄附近航行中の米國貨物船スチアート號に救助された、同十二日ロンドンに歸港せる四貨物船は何れもドイツ潜水艦の執拗な追跡を受けたが辛うじて攻撃を免れた旨報告した

【ロンドン十二日發同盟】大西洋上に於ける英國船の被害は續々として傳へられてゐるが十二日英國ガート・ライン汽船會社所屬貨物船ガーチーボン號(一、七七七噸)は潜水艦の攻撃を受け撃沈された但し乘組員二十五名は救助された

芬蘭國の汽船も沈没

【コペンハーゲン十二日發同盟】北海及びバルチック海上は機雷布設に依り航行困難を極めてゐるが フィンランド汽船オリブ・バンク號(二、七九五噸)は十一日浮流機雷に接觸し沈没した、救助されたものは乘組員二十名中僅か七名である

臺灣の南端海上で 邦船にまた停船命令
不遜な態度だつた英國軍艦

【福岡發本社特電】先に長崎縣五島沖に於て我が貨物船が英國軍艦の爲め誰何された事は既報したが今度は台灣沖で又もや同様の事件が發生し英國の横暴に東洋方面航路に無心してゐる事が判明した十一日正午高雄港に入港した貨物船龍運丸(六、四五〇トン)はマレー半島ズングン港から鐵鑛石を滿載して内地に歸航の途中本月六日午後一時頃台灣の南端を距る六十浬の海上で砲門を有する英國東洋艦隊某艦に四十五號の爲め誰何され船籍、行先地、船名を信號せよと合圖されたのでそのまゝ香港方面に艦影を沒したが誰何の際は砲門を一齊に同艦に向け一發の下に撃沈せんかの形勢を示し不遜の態度目に餘るものがあつたと同船員一同憤慨してゐた

臺灣神社外苑の奉仕作業は順調
十七日の日曜で一段落

かねて行はれてゐた台灣神社外苑工事の勤勞奉仕作業は參加各團の熱意によつて豫期以上に順調なる進捗を見せ十七日曜日の奉仕作業によつて大體終了する事となつた、一部分相思樹内の埋立てに非常に困難な箇所があつて二、三殘つてゐるところもあるが全體から見れば極く僅かなもので十七日をもつて一先づ打切りここに台北市民の中央作業は完了するのである、台北市ではこれに引き續き更に市事業の地方勤勞奉仕を計畫中で川端公園の相撲場、道路、圓山公園及び台北市の緑化を目差して市内各區域毎に設けられる小公園等の作業を開始するが其の後奉仕作業參加希望の團體も増加しつつあり市ではこの際新たに參加する團體を大いに歡迎して陣容を充實し五く各作業の割當てを行ふ事になつてをりこの地方作業は出來得れば十八日より開始の豫定であると

慰問演藝の試演會
今夕建成の講堂

台北市各男女青年團は白衣の勇士を慰問する爲自分達だけの力で慰問演藝の練習を行つてゐたが各團一通りの練習も終つたので十三日午後七時半から建成小學校講堂に於て合同試演會を開催する事となつた、最初の豫定では十六、十七の兩日は○○陸軍病院及び○○分院に於て行ふことになつてゐたが軍當局の都合もあつて今のところ何時になるか確定して居らず十三日の試演會によつて一同すつかりと自信をつけ何時慰問會を開く事になつても差支へない様にする訳である

香港に巣喰ふ抗日派 逐次奥地へと退散
呉鐵城も遂に雲隠れ

【香港十二日發】從來援蒋英勢力を背景に抗日策謀の重要拠点として蒋政權に多大の便宜を與へつつあつた香港が最近の歐洲情勢の急變により共産黨化と共に内部治安の確立に乘出して來たので同地に巣喰ふ抗日派は漸次脅迫を感じてゐるが、加へて汪精衛運動による和平空氣の目覺ましき擡頭により身辺に對する危険の恐怖すら抱くに至り逐次奥地退散をなしつつある、又重慶政府の命を受け長らく同地にあつて抗日策謀の指揮に任じつつあつた呉鐵城も遂に同地退去の意を決するに至つたと傳へられる、尚同地にあつた陳濟棠も蒋政權の要請により重慶行きをつた模様である

傳へられてゐたが、事實は同じく情勢の變遷によりその任務を抛棄して重慶に移ることとなつた模様である

乃木大將墓前祭
けさ三橋町で嚴かに執行

乃木大將墓前祭は十三日午前九時より三橋町墓所で嚴かに執行された、台灣軍司令官、總督府各局長、台北州知事、台北市尹始め軍官民多數參列し定刻同墓所の會葬者參集、[illegible]祭文奉讀の後乃木講社代表小笠原久馬氏代表の玉串奉奠、参列者の玉串奉奠を終つて[illegible]更に[illegible]に移つた、同祭典は十六日迄行はれる筈

官、[illegible]の順次で玉串を奉つて撤饌、撤饌、閉式の諸儀あつて同十時ごろ終了したが式後參列者一同は[illegible]墓前參拜をなし故將軍の遺德を大いに偲ぶところがあつた

北署の事務監査

台北州警務部では十三日午前八時より北署の定期事務監査を實施、[illegible]警務課長以下係員を督へて同署に出張し[illegible]署長以下の説明を聴いて事務監査を行ひ[illegible]に移つた

四千の若人部隊 興亞精神を昂揚
朝鮮京城で華々しく

東亞青年同心協結大いに志氣を鼓舞して天業翼贊の根本精神に培ひ日滿支青年の交歡に依り東亞新秩序建設への指導たらしむべき大日本青年團第十五回大會並に日滿支青年交歡會はいよいよ十六、十七の二日間朝鮮京城に於て華々しく開催される事となつた、同大會には内地各地方青年團代表の外、地元朝鮮聯合青年團員、台灣、滿洲、北中南支、蒙疆等東亞各地青年代表合計四千名が馳せ參ずる筈であり第一日十六日は午前八時半より京城府民館で開會行事として聖壽萬歳奉唱、團長告辭、内閣總理大臣祝辭、文部大臣祝辭、朝鮮總督下來賓祝辭、天機奉伺、御禮奏伺、宣言決議、慰問決議、記念事業決議、交歡等および青年講演等の講演が行はれ、第二日十七日午前八時より京城運動場で分列式、合同體操、錬成其他市内行進を巡し朝鮮神宮に參拜し東亞青年錬成式を挙行して大會を終了する豫定となつてゐる

對校射撃大會

第七回台北學生生徒聯合射撃大會は十六日午後一時より三張犁射撃場に於て開催されるが參加學校は帝大、台高、高商、一師、二師、一中、二中、基隆中、商業、工業等の外に本年より宜蘭農林が新たに參加し合計十二團體に上り接戦が豫想されてゐる射撃は對校成績の總點數に依り優勝團體を決定する由である

我が航空界には最初の事故裁判
けふその最終公判

去る一月二日大日本航空會社台北支所所屬一等飛行士河佐淺一(二七)氏が島内定期のエンゲオイ機を操縦、台東飛行場に着陸の際滑走が延びて場廓の棚を越えて約二十米離れて高地に衝突プロペラ機體其他に二万六千円に上る損傷の損害を惹起した事件があり、交通局遞信部では河佐飛行士に對し飛行停止四十七日の行政處分を行つたが之を台北地方法院檢察局が取上げ航空法違反として罰金百円の略式處分を行ひ我が國航空界に初めて見る航空事故の刑事處分として社會の注目を惹き遂に正式裁判を仰ぐに至つたのであつて一回、二回と公判を重ね關係者の

實地 檢證等に手間取り愈よ十三日午前九時半より台北地方法院刑事單獨部に於て西川裁判長係太田檢察官關與、中野辯護人立會の下に最終公判を開廷、裁判長並に檢察官より被告人に立つた遞信部の南波航空官に對しスロットルレバーの機能並に着陸操作方法其他を訊ねた後、檢察官の論告に入り本事故の原因としては天候、着陸場、機體、操縱者等には求められず一つに懸つて操作法にあり、通常

着陸 に際して地上約五十米に於てスロットルレバーを全閉することになつてゐるが遞信部に對する事故報告に依れば被告はスロットルレバーを完全に閉めず着陸の際速力の落し方が足らなかつた點が被告に過失の責が認められ百円の罰金は至當であると述べ、次いで中野辯護人はスロットルレバーが開いてゐたと云ふことは事故發生後の見聞であり氣壯ひでない限りスロットルレバーを開けて

着陸 する飛行士はない、檢察官の起訴事實は抽象的であり抽象的な事實に依つて具體的過失を認定する資料とならないことは法律論に判然する所であると前提して滔々時餘に亙り法の社會性を論じて被告に有利な辯論を行ひ午後零時半閉廷した、尚判決言渡は二十一日午前九時となつてゐる

南支を視察に行く教員隊の人選決る
愈よ十六日その壯圖へ

本社主催

大陸の状況視察と戰線の將兵諸氏の慰問を使命として南支へ渡ることを許された本社主催、文教局後援の全島小公學校教職員廣東視察計畫は既報の通り台灣軍司令部、南支派遣軍並に陸軍省の特別の配慮によつて許可されたので、その人員選定を文教局に於て急いで居たが漸く左の十五氏の選定を見た

(臺北州)金山公福山龍之助、樹園公古留民、新莊公渡邊諒、(臺中州)明治尋高小中川保次郎、南投公宮島虎雄、軍功公橋本秀平(臺南州)明治公島津憲房、虎尾尋高小中田義雄、斗六公宮本末男、(新竹州)新竹尋高小久保毅苗栗第一公金井勝(高雄州)高雄市堀江尋高小橋川松太郎(花蓮港廳)花蓮港小緒方足利以上十三校長並に(臺東廳)臺東尋高小川原信義、(澎湖廳)馬公第一公古賀傳以上二訓導の諸氏に本社より附添ひとして竹藤會計課長、松井政治部副部長が參加して廣東視察台灣教員團を結成、十六日基隆發○○丸で香港經由廣東に向ふが、一行十七名は十五日午前十時本社に參集(一)團長、副團長推薦(二)同長挨拶、團長挨拶(三)臺灣神社參拜並に總督府、軍司令部への挨拶廻り(一)公會堂に於ける本社招待午餐會(一)打合等の準備を完了十六日朝台北驛出發壯途に上るがこの時間はまだ決定しない

學童の作品や慰問品
帶行して前線勇士に配る

尚一行の持參する皇軍將兵への慰問品は目下決定したもののみでは慰問文一二七八通、圖畫一一四一點、手藝品八〇點、慰問文附一點、手藝品二〇〇點、同玩具二〇〇點以上高雄市堀江尋高小、大甲兩郡草入五〇〇個、手拭二六四本ハンケチ五七二七枚、褌一八一六本、手藝品一五〇點、慰問文四一九點、慰問畫五三二點、臺中州教育八月號一〇〇部、出征家族寫眞及臺中神社御守札等七九〇點以上、臺中市明治尋高小慰問文三一八通、慰問圖畫三〇一點以上軍功公、慰問文七五通慰問畫五八點、手藝品三六點以上霧峯高小、手藝品日の丸四七枚、同腹巻四枚、同六二二團慰問文一二二通、ハンケチ五枚五點、慰問繪方六五點以上麻豆公、慰問文九二點以上麻豆小圖畫二八九枚以上虎尾尋高小慰問文一四五點、慰問圖畫二一、紙細日本手拭五〇〇本、化粧石鹸[illegible]

基隆市の戸税免税者は五百五十八戸

【基隆電話】基隆市稅務當局の調査に依れば基隆市に於ける昭和十四年度の戸税免税者は五百五十八戸で一戸に就き五名の家族と見て約二千八百名に上るこれらの人々はカード階級者の人達の中でも最下低の赤貧者であつて日傭勞働者で家族が多い者又は病人及び失業者等が大部分を占めて居る、このうちには應召及び出征軍人の免税者は含まれて居ないのであつて尚當局では應召出征軍人に對する免税は選擧權の失權を慮り四月一日現在の状態に於て納税義務を有する者として一般課税して後調定取消の手續を執つたのでこれらの軍人達は免税に依り失權を招來する事はない訳である

バットル山へ登る

濁水溪山岳會主催の月例登山バットル山登行は十六(土)十七日(日)の兩日に亙つて決行される、同山は臺北市南方の展望臺、獅子頭山の背後にピラミット型に悠然と坐し、バボーカウヤウの稜線に連つてゐる山で、集合は十六日午後三時までに臺北驛前、コースは新店、龜山を經てウライ溫泉に到り宿泊、十七日早朝出發ウライ社奥より原始林に入り頂上に向ふ歸路は往路を引返し新店で烏山に到り臺北の豫定ヌバットル山に登らなければウライ附近散策も差支へないと携帶品は十六日の夕食並に十七日食事、飯盒其他副食物、會費大人二円五十錢、小人一円五十錢(宿泊料乘車賃を含む)申込は本社内濁水溪山岳會宛十五日正午までに會費前納で申込まれたし

新設の松山工場愈よ近く操業
煙草飢饉も大丈夫だぞ

府專賣局の松山における新設煙草工場に於ては本年四月以來現工場内に三松工場長の下に臨時雇員以下七名の職員を配し開設準備を進めて居る模様であるが新工場の据付けは昨今既に全部据付を終り、あとは着荷となつて居る加香機が九月下旬着荷の豫定となつて居り、殘るところの乾燥包装機と包裝機も半ば着荷となつて居る、之を工程から見れば現工場は一本の流れに依つて居るが新工場が出來れば二本の流れとなり、その新らしい一本が來る十月初旬に於て大成され、之と同時に現工場の一本は漸次松山に移轉を開始してその完了は明年一、二月頃の豫定である、現工場と新工場の一部が運轉し十月下旬より一日の製造能力約三千萬本即ち百二、三十万本づつが増産され、又た新工場が悉く全部が運轉するやうになれば一日の製造能力約六百五十萬即ち六百五十万本に增大して年三百日の

作業日數 として十九億五千万本の能力となり、又た昨年四月以降緩和しつつある夜業をも爲すとせば其の四割増の約二十七億本は明らかに製出されることになる、次に現在既に着荷又た據付中の部品、機械等は本局よりの取寄せ增を待つて居るので、目下之に着手中であり本月下旬までにはそれが揃ひ愈よ市場に出廻ることになつて居る、尚ほ新工場の一部機械は運轉しても事務所、原料倉庫、製品倉庫を始め電氣や輸送の各施設其の他全部完備するまでには尚ほ相當の時期を要するので晴れの落成式は明年の新年度初め頃となるであらう、新工場完成後は

兩切煙草 一式のみを製造し現工場は台灣刻と葉卷のみの工場となるが、唯その名前は松山が台北市の一部となつた以上松山工場は不適當とされ、さりとてその所在地の興雅を冠することもいかがとされ、或は第一工場第二工場としても妥だとして目下種々考究されつつある

市議有權者の名簿閲覽期
來月二十日から開始

台北市の市議選擧に備へる準備は着々と進み目下市加除式有權者の登付を行つてゐるが前年通り有資格者の異動があり殊に遷居等があると云ふので檢討にその數が増えてゐる有資格者で係員も奮鬪に努めて居る、本月二十五日締切の市税調査期については十五日までの分に限り名簿の適正を期し市内の分について郵便により市の異動者も調査しその證明書はどうしても既に來月二十日より三十日までの市内の各區域で一般の閲覧に供されるものとされてゐるが、どうしても一万人に上る納稅者の調査として、これも無効選擧はさける事務であつて、二十八日より來月二日迄の五日間にわたつて市議員一百名を動員して全市にわたる各戸調査を行ふ事になつてをり、これによつて全有權者の異動調査を了する訳で有權者の方々もそれによつてしつかりと注意され來月二十日よりの名簿閲覽に備へる事となるのである

今晩の映畫

◆第二世界館 電一時上映
1 槍 侍 千 人 力 午後七時二〇分
2 軍 國 子 守 唄 八時〇六分
3 醜愛染かつら後篇 九時〇〇分
4 二代目 涌 次 喜 多 九時二〇分

◆大世界館 電一時上映
1 朝日パテー・ニュース 午後七時二〇分
2 映 畫 月 報 七時四〇分
3 新婚お化け屋敷 八時〇〇分
4 喧 嘩 鳶 九時一五分

◆新世界館 電一時上映
1 ギャング擬聲 午後七時二〇分
2 パテー・ニュース 八時〇〇分
3 映畫月報第八輯 八時二〇分
4 三 ツ 瀬 盜 國 九時一五分

◆芳乃館 電一時上映
1 朝日ニュース 午後七時二〇分
2 結 婚 問 答 七時三五分
3 大毎ニュース・漫畫 八時〇五分
4 金 毘 羅 船 九時〇〇分

◆國際館 電一時上映
1 會 議 は 踊 る 午後七時二〇分
2 朝日ニュース 八時三〇分
3 未 完 成 交 響 樂 九時三〇分

◆タイゲキ 電十二時上映
1 朝日ニュース 午後七時二〇分
2 若 い 花 七時三〇分
3 母 を 讃 へ る 歌 八時二〇分
4 春 秋 一 刀 流 九時三五分

今夜の放送

六・〇〇 唱歌と音樂童謡「ラヂオ」他十一曲東京目黒區初等學校兒童ピアノ伴奏市原滿夫△六・二五講演「生產力擴充と金融」田中金司△七・〇〇演藝ニュース△七・〇〇琴獨唱とマンドリン合奏(臺北)「獨唱「露營の花」他一曲二、マンドリン合奏「古い子、マンドリン合奏ギマンドリアンサンブル△七・三〇特別講演「日本精神の問題」宮城長五郎△七・四〇特別講演「政綱發表に際して」内閣書記官長遠藤柳作△浪花節「乃木希典と名校長木村重行△八・一〇新日本音樂「日本刀鍛錬」朗讀野口米次郎、胡弓宮城道雄、北田勝向作曲牧原古代子他△八・三〇特輯講演「日本文化と世界文化」文學博士高田保馬△九・〇〇ラヂオドラマ「開拓者日本人野口英世」酒橋公、池田忠夫其他、伴奏東京放送管絃樂團△九・四一特別講演「海南島の醫學的」大村泰男より歸りて」醫學博士

あすの天氣

臺北地方 東の和風晴
北部地方 東の和風晴
東部地方 北東の和風晴
西部地方 北の和風晴
南部地方 北東の和風晴

概況(十三日)七六二粍の高氣壓は朝鮮北部にあり南東に移動し七五二粍の颱風は南洋ヤップ島の北部海上にあり西北西に進む模様、内地の天氣は一般に晴、北海道、樺太は晴、朝鮮は晴、沖繩方面は晴本島は一般に晴、近海は北東の和風晴、海上は穩であります

臺日案内

醫院 文光 新設 泌尿科 小林醫院 臺北大和町 電二四一
性病科 西門市場東 永吉醫院 電2650
内地土産 文旦(傘音寺) 臺北市本町二 矢野商店
寫眞
カメラ中古品高價買入 臺北市京町 [illegible]
時計眼鏡 メガネは金光堂 元臺北榮町 電一九八番
金融 電話・商品券 [illegible]
藥種商 喘息にワンガ [illegible] 即刻效驗 注村以上 板野淋藥 臺北市榮町三丁目
洋服 婦人服地 臺北市本町 [illegible]
ラヂオ器械 ラヂオ十ケ月月賦販賣 [illegible]
雜件 婦人 ゴルフ 村井商行
特許商標 特許辨理士 岸喜鑑 事務所
新古日本刀賣買 京町 [illegible]
下關名產 あわびのうに漬 新荷着 榮町 石黒商會
無煙炭とコークスは 西門町 竹林商店 電五〇八四番

計理士 臺北市古亭町北二條通二ノ九 計理士 海野正造
冷藏庫製作修繕 八木
犬 [illegible]

明るく樂しいレコード テイチク 日活映畫主題浪曲 清水港 廣澤虎造
主題歌 清水港 (浪曲節入り) 塩まさる お雪の唄 美ち奴
物語 清水港 伍東宏郎

耳遠きに エコマク 新案特許品 偉大なり科學の力!! コマク破れの方には即座に数倍聞こえ絕對人目に見えず勞働・入浴も可忽ち夜の明けし心持す 其の他欧氏管治療器各種 先づ説明書申込あれ實驗歡迎 大阪市港區四條通一丁目 エヂソン商會 電話港九五八番

イシキン 専門藥 適妙膏 皇軍の慰問袋に 運動の直後に 最新藥應用 浸まず痛まず 塗けて爽快 臺灣代理店 臺北市新起町一丁目 木村山陽堂藥舖 臺南市本町二丁目 角谷愛國堂 製造元 京都・松原 島田製藥本舗 著名藥局にあり

入込み雜香は必ず 金鶴香水 丹頂化粧品本舗

蛇の目ミシン 縫ひよいミシン 買ひよい月賦 帝國ミシン株式會社臺灣總代理部 臺北市表町二丁目一〇 帝國ミシン株式會社臺北營業部 臺北市榮町四丁目一三

ア!これだ G-Uサイド 分成効特淋治 強烈なる殺菌・喰菌・溶菌作用に依り・服用二三日で止膿止痛・淋絲消滅の顯著的效果が現はれる。 行洋韓柳 [illegible] 東京・大連・米國・臺北

夫を君國に捧げた未亡人へ贈る言葉

大妻コタカ

今度の支那事變の為に生命の綱とたのむ夫をお國の為に捧げた未亡人達に對しては銃後を護る私達は出來るだけの手傳ひをして差し上げるのが當然の義務と思ひます

護國の華と散つたこれ等未亡人達の夫の勲を讚める為にも、のこされた未亡人達を大切に護つてあげることが何よりも供養であると思ふのです

勿論國家としても、相當に遺族達の保護に努めてゐますが、それだけでは、どうしても生活が出來ないといふ場合もありませう、それに精神上の悩みの為に、それに打ち勝てないで、悲觀を生ずる場合が多いのです、子供のある方も相當にあります。まだうら若い人もあります。未亡人となられた方に、先づ第一に申上げたいのは、いかに外部から強いられてもあまりに御自分の意志に反した生活をしない事です、自分の意志に背いた生活から凡ての悲劇が生れるのです

例へば、よくある事ですが、義弟の嫁になほすといふ事もこれもよく考へてみて御自分で、よいと思ふなら結構と思ひます、また若い未亡人の場合、婚家を出て親元にもどるといふ事もあり勝ちですが、それでも、どうしても、出たくない場合は出なくともよいのです、また再婚の問題ですが、これも本人の意思任せですが、私の考へでは出來る事ならば、獨身生活をしてほしいといふ事です、しかし、これも無理矢理にそれを強いるのではありません、どうしても再婚したい場合は、先づ夫の位牌に向つて許しを乞うて、それから正々堂々と再婚してほしいと思ひます、護國の花となつた夫へは獨身で立派に操をたてるといふ事が何よりもその靈を慰める事で、これ以上、夫の靈を慰めるものはないのです、それを獨身故の悩みの為に、不正な戀愛に陥るとか、醜事實があるといふ事は、この際最も困るのです、寧ろそんな事をするよりは、正々堂々と結婚生活に入ることをおすすめ致したいのです、そして、一番醜悪なことは自殺する事と子供を暗から闇に葬るといふことであることを自覺していただきたいと思ひます

次に、生活の問題ですが、子供が多かつたり、その他の理由で、どうしても生活が出來ないといふ場合には、かかることを親切に相談を受ける機關があるのですから、それを恥かしいとは思はないで相談して、生活をよくするやうにしてもらふことです

働く人の不足してゐる時、いくらでも働く口はあるのですから、眞面目に働けば必ずここに光明を見出すことが出來ると思ひます、

不肖私等もさういふ方々のために出來るだけの相談にのつてゐるのですから、どうか一時的の恥かしさなど忘れて、どんどん相談してどこまでも立派な軍人の遺族として明るく正しい生活をおくられるやうに切にお願ひ致します

豚は豚でも

紳士淑女諸君！只今よりカリフオルニヤ州サンタバーバラで開かれた豚品評會に出場の兩君を御紹介致します。左は支那豚氏千五百ポンド、右は生れてから三日目の小豚君、一ポンド半併し諸君、豚こそ小さいが意氣は不足の千ポンドを補つて餘りがあります

洋裁の基礎學（一）

清水登美

洋裁も今日では若い方にとつては一つの常識となつてまゐりました。専門にもしくは實地に研究を重ねるために洋裁の學校に入學される方も殖えて來たやうですが、ここには、御婦人方が一應知つておかねばならぬ洋裁基礎學についてその場ですぐにおわかりになる解説を、東京洋裁學園長清水登美女史にお願ひいたしませう、これは洋裁をなさる方は勿論、なさらぬ方でも心得ておくと意外の時に役に立つ事柄であるとおもひます。

子供服作成の注意

（1）スタイルの選定

スタイル選定には次の注意を要する。

A單純で無邪氣で餘りに流行を追はないこと

B着用者の特色を生かすこと

C脱着に簡易なこと

D特に幼時は軽くて弛やかに洗濯に耐へること

E經濟上改造し得るやう工夫しておくこと

F幼兒はデザイン線を上部にし成長につれて下げるのが普通である

（2）材料の選定

材料選定には次の注意を要する

A發育が盛んであるから、高価なのを避ける

B洗濯に耐へ脱色しないものであること

C顔色に調和する色彩と柄をとること

E裝飾と附屬によつて生きるからおろそかにしないで、全體の調和に注意すること

（3）採　寸

（4）型　圖

（5）生地の處置

生地の種類によつて大體次の處置を要する

A木綿　水に浸して乾かし、裏から霧を吹きアイロンをかける、但し脱色し易い白模物色物はそのまま用ひる

Bステープルファイバー　布を中表に折り、全體に僅かの湿りを平均に與へて數分縮ませてからゆつくりアイロンをかけて、湿りを十分乾かす、アイロンの熱度はあまり高くない方がよく、湿りは多すぎないこと、霧のかかつた程度がよい、なほ混紡織物は主として用ひてある纖維に應じ、例へば混紡毛織は普通毛織物と同様に、混紡絹織物は普通絹織物と同様である

C人絹　裏からアイロンをあてる

D絹物　裏からアイロンをあてる

Eウール　布を中表に折り、裏から、濡れた木綿布二枚か三枚以上の厚さにしてあて、上から熱いアイロンをあてる、次に湿布を去りながらにアイロンをかけて乾燥させる、片面も同様に繰返す

Fベルベット　木綿のは裏から軽くアイロンをあて、人絹、絹のものは、表に湿布を十五糎位離して持ち、それにアイロンをかけて、蒸氣仕上げにする

（6）裁　斷

A表裏をよく見ること、特にウール物は織目が右から左へ流れてゐるのに留意する

B裏に型紙をあてて、木綿は角型又はルレットで印をつけ、絹、ウールはチャコで印し切線をする

C毛脚の判るもの及びウール物は毛脚が下に向くやうに裁斷する

但しシールやベルベットは、逆毛に裁つと光澤が鮮やかである

（7）縫　方

（8）仕　上

Aアイロンの熱度は、木綿は最も高く次はウール絹の順に熱度が下る、堅地ウールには十分に壓力を加へる

Bアイロンのかけ方は、材料の處置の場合と同様で、ウールにはアイロン光のしないやうに押板を使ふ

Cアイロンのかけ方は次の順序である

1仕上肩に縫込して右に裾が來るやうにさし込み、後身の裾から上部へ向いてかける、前身も同様である

2肩、襟

3袖、袖付には袖まんを使ふ

4カ　ラ　ー

Dスナップ、釦、飾付

世界の話題

ズルフォン劑の誘導體八百に近し　各國を擧げて卓效を謳歌

連鎖状球菌に對する特異化學療法劑として出現以來殆ど世界を風靡するかの觀を呈してゐるズルフアニラミード（藥名プロントジール）の發明者ドイツのドーマック博士は先般英國エヂンバラ大學のカメロン賞を與へられたが、ズルフアニラミードそのものの名声は世界各國における臨床應用と種々の新誘導體による療法の擴張と相俟ち益々その卓效を謳歌されるに至つた。

而してその誘導體の各種について最近アメリカのカルコ化學會社が調査したところによれば、その總數實に七七八種に達し、短期間にかくも多くの新藥劑をのみ出したことは注目に値するものがある

のみらず、その有效範圍も當初のごとく連鎖状球菌による疾病のほかに、結核乃至は肺炎等の特殊の疾病に對しても希望を與ふることとなつた。

更にカルコ會社のノーシー博士等は小兒麻痺、インフルエンザ、結核に卓效を奏する新誘導體の研究を設けて居り、一方ではこれと並行して副作用を避けるための研究も行はれてゐることが、メアリーランド州ギブソン島で同社の特殊研究會で發表された

ものの味は　どうして感じる？

嗅ひ、温度、年齢、性別等で異る

私達が物を食べて味を感ずるのは、いふまでもなく舌ですが、舌の表面には乳頭とよぶブツブツがあります。之は顕微鏡でよく調べてみると内に味蕾があり、味蕾の中には味細胞があつて、ここから味覺神經が脳へ繋がつてゐます。食物を食べると、この味細胞が刺戟され、この刺戟が味神經を通つて大腦の中樞にゆき、ここに味覺がおこるのです。

△

味の種類は普通鹹、甘、酸、苦の四つに分類されてゐますが、このほかこれらの組合せによる種々複雜な味が生れるものです。

これらの味は舌のいづれの部分でも同様に感ぜられるのではなくその部位によつて異ります。例へば甘味は舌の尖でよく感じ、苦味は舌の奥で感ぜられるなどその例であります。

又食物の味にはその「にほひ」が大いに影響するものです。それは味の中樞と嗅覺の中樞とが同じ場所にあるからです。

△

また食物の温度といふものもその味に關係するものです。例へば著しく高温では甘味も甘く感ぜられず、酸味も酸つぱく感ぜられぬものです。ウエーベル氏の研究によると人間が感ずる甘味の最高温度は五〇—五二・五度で、これ以上では感ずることができないと稱し、また、味覺の好適温度は三〇—四〇度の範圍であるといはれてゐます。

かやうに食物には自ら食べ頃の温度があり、これは飲物にあつても同様です。

食物もまたこの味に關係するもので、例へば同じ甘味をもつた砂糖でも角砂糖と粉砂糖ではそこにそれぞれの異つた味があります。

△

また味の感覺は年齢や性別によつて異り個人によつても異るものであり、ここに嗜好が生ずるのです。例へば、子供の味覺は一般に成人に比して鋭敏であり、女子は男子に比して苦味に對して感受性が強く、それに反して甘味に對しては弱いものであるといはれます更に女子は男子よりも鹹味に對して鋭敏であるといはれてゐます。

返り咲く花（一）

司法保護思想宣傳一等當選　岡　富榮

本篇は司法保護思想宣傳のため臺北州聯合保護會が懸賞募集したものの一等當選作である

×

【作者の言葉】暗い過去を持つが故に、世の多くの人から果てしもなき蔑視と、冷罵を受けねばならぬいたましい友達が餘りにも多いのです。『せめて人並には扱つて欲しい、優しく接して頂けたら、誰かが二度とあの門をくぐらう。返り咲くべき光明も希望も報はれては、そこに殘るものは喘ぎ生きる苦悩だけです』と悲痛な叫び泣きをつづけて居る彼等の血みどろな叫びに耳を藉してやつて頂きたいのです。眞に希望こそ人生唯一の光明であります。正しく活きようとする人生敗殘の門出に於てけなげにも力強く萌え出づる希望の芽生えを、一顧も與へず踏除したうへに、人間としての存在さへ無視せんとするが如きは、限りなき慈愛の下に生活する同志として餘りにも殘酷な罪科ではありますまいか。私は彼等に代つて、祈りしたつれなくも、かたくなな世の人々に、力一杯呼びかけて見たかつたのです。幸にも讀む人をきずつけることなく少しでも寄與するところがあれば幸甚です。

×

人物

司法保護司　林　天來　五十六歳

警　部　中島　四十歳

大　工　阿雲　三十七歳

その妻　牡丹　三十歳

軍　夫　黃英富　二十四歳

阿雲の子　金　木

その他多勢

時　現　代

◇一枚目

構圖　赤い煉瓦の塀に圍まれた刑務所の鉄色にくすんだ鉄門、その前に手紙を持つて阿雲がじつと立つてゐる。右側の肩にも漸く三四寸に伸びた髪が彼のやうに揺れてゐる。

阿雲は、今自分の出て來た刑務所を見ると、眼には涙が湧んだ。

「正しく生きよう、正しく」

彼はどうもぴつたりしない背廣のポケットから一枚の手紙を取り出した。妻からの便りだつたがそれをまた讀み返した。

『待ちに待つた其の日も後數日に迫りました。今となつてはもう何事も申しあげません。私も金木も、すつかり丈夫になつて樂しくその日を待つてゐます。お迎へに行くのが當然と思ひますが、金木のこともありますから行きませんただその日は、朝早くからあなたのお歸りを心待ちにして居りますから眞直ぐに少しでも早くお顔を見せて下さい。金木が元氣になつたのと大きくなつたので、きつと吃驚なさいますよ』

それが、彼の出所を出迎へる言葉である。誰も來てくれない。

だが、彼はただ無性にうれしかつた。

町のあちこちの家には銃後國民の意識を盛り込んだ「祝出征」の幟が元氣よく跳ねてゐた。

◇二枚目

構圖　遠く町の角に派出所が見える。阿雲が顔見知りの男と會話してゐるのを凝視してゐる。

阿雲が町の角まで來た時、若い巡査に出會つた。巡査は

「歸つて來たね、同じ石に再び躓いてはならぬぞ」

意義深い一言を殘して行つて了つた。

彼は今の巡査の言葉を、寶玉のやう、そつと抱いて歩きつづけた、だが、阿雲は、その後五分もたたない内に

「おう、お前、阿雲ぢやないか。久しぶりだなあ。はつははは」

もと仕事場で、顔見知りの男だつた。

「お前もえらくなつたもんだなあ。あそこへ行つて來れば、人間も一人前以上だよ」

男は意地の悪い言葉を残して行つてしまつた。彼はもう人に顔を見られるのが怨ろしかつた。

阿雲は今更ながら自分を恨めしく、清い身體だといふ自信は、もろくも碎かれた。これから先、事毎に自分を狙ひ射す呪ひの言葉が、一本氣な彼の感情を滴箭に押し寄せられたやうに逆轉した。

「なあに、俺は生きるとも。誰よりも正しく、誠實に生きる」

彼は往來のはげしい道を走るやうに歩いた。

だが、どの顔も「お前は前科者だ」と言つて冷視してゐるやうに見えてならなかつた。

それは裏切られ、踏み躙られた者の味はふ、殘酷なまでの感情の奔流であり、歡喜のさなかに、あまりにも早く來た悲劇だつた。

◇三枚目

構圖　阿雲の家。正面、卓子や椅子が置かれてある。右隅にミシンがあつて、その傍には堆高く仕立物の衣類が積まれてある。

親子三人が對座する。

やがて阿雲が辿りついたなつかしい家には、あかあかと電燈がついてゐた。彼はじつと門前に佇んでゐたが、その中に出て來た妻の牡丹に呼ばれて家の中へ入つた。ぱたぱたと奥から走つて來た金木は彼を見ると、

「あ、お父ちゃんだ」

と叫んで、いきなり縋りついた。

「金木、大きくなつたなあ、俺はあれから三年、もう七つになつたのか」

牡丹は眼にいつぱい涙をためて阿雲の顔を見ながら

「よく歸つてくれました。金木は、もう毎日あなたのことばかり言つてゐるんですよ。ねえ、金木、お父ちゃんが歸つてうれしいでせう」

「うん、うれしいよ。だけど、まだどこかへ行つちまふんぢやない？」

「いやもう、どこへも行かない」

「いいなあ」

阿雲はふと傍のミシンを見つけて

「牡丹、お前は、この仕事をやつてゐたのか」

牡丹はにつこり笑つた。

「さうか、よし、もう苦勞はさせないぞ」

ふと門前を過ぎて行く人の話が耳に入つた。

「阿雲が歸つたつて」

「これからは戸締りをしつかりすることだ。前科者が近くに居るんだからね」

それをきいて、阿雲の心はどつと暗がりに落ちこんだ。

◇四枚目

構圖　×公園のベンチ、阿雲が一人腕を組んだまま じつと坐つて何か考へ耽つてゐる。すべて淋しい夕暮方の光景。

しかし、阿雲の出所のことはすぐ近所の口の端にのぼつて、彼はかげで惡意と侮蔑と嘲笑を受けてゐた。彼の犯罪の動機から犯行まで詮議され批評され、恐ろしい惡漢として世間に新しい話題を撒いた。

そのために——

阿雲の就職口は、ぱつたり塞がれて、再生の希望がだんだんうすくなりかかつた。もと世話になつた万美といふ大工の親方のところでは、はつきり前科者呼ばはりをして突つ放されてしまつた。

弟子達も一人として阿雲のために取りなしてはくれずに、白々しい態度で默つてゐた。彼は默つても消えない前科者の烙印を押されたのだ。

馬越藥學博士創製
桶谷農學博士監製

働らく

ためには米飯を出來るだけ豊富に攝り、それと同時にビタミンB複合體を同率で補給しなければなりません。

なぜB複合體の助けが要る

米飯がエネルギーの給源として何にも優る良い食物であることは言ふまでもありません。然しそれが體內で充分に燃燒同化され、完全に利用されるためにはビタミンB複合體の補助を必要とするのです。特にエネルギー源として多量の米飯を攝る忙しい産業人はビタミンB複合體もそれに順應して増量補給すべきです。若しそれを怠り米飯とBの均整を失ふ場合は食物が體內で燻る結果、疲勞、倦怠を覺え、仕事には早く疲れます。更に胃腸病や脚氣を誘發することになるのです。

米や麥にも

天然にはビタミンB複合體が含まれては居りますが、精白したり、淅いだりする際その大半（七五—九〇%）は失はれるのです。米食國民に關する限りB補給は食物以外の他の方法を工夫すること—即ちエビオス錠を常用することです。

……あらゆる自然物中最高のB集積物であるこの錠劑により米飯を眞にエネルギー化し働らく力を強化し得るからです。

三〇〇錠…一圓六十錢　一〇〇〇錠…四圓八十錢

エビオス錠

エビス・アサヒ・サッポロ・ユニオン麥酒釀造元
大日本麥酒株式會社
東京市日本橋區本町二丁目　株式會社田邊元三郎商店
大阪市東區道修町三丁目　株式會社田邊五兵衛商店

EB83

情熱の飛沫（108）

高見順作　田代光畫

湖畔（六）

立ち上りざま
（しつかりやるんだぞ）
志立の肩を叩いて、安孫子は、あたふたと去つて行つた。
——異様な靜寂が、殘された二人を包んだ。
（何か話しかけなくちや、いけない）
志立は、あせつた。
だが、あせれば、あせるほど、言葉が浮かんでこない。
ジジ……といふ地蟲の鳴き聲が腦髄に喰ひつくやうだ。
背中に流れる汗が、蟲でも這ふやうな氣味惡さだ。
息さへ、苦しくなつてきた。
「——的場さん」
擬殺的な聲だつた。
「安孫子君が、何故、東京へ行つたか、御存じですか」
もうヤケ氣味の、かすれた聲だつた。
「ええ」
玲子は、湖を渡つてくる微風に睫毛をそよがせてゐた。
——志立の心を、かねて玲子は知つてゐた。その志立と玲子と、二人だけにしようとして、安孫子は去つて行つたにちがひないと、それを察しないやうな玲子ではなかつた。
「いや……」
サイダーを取りに行つたけれどやないんです——たまらない自己嫌惡から、總べてをぶちまけて言はうとすると
「ええ、ですから」
と玲子が言つた。
「——知つてますわ」
「知つてる……」
低い玲子の言葉だつたが、志立は、支へ難いやうな強い壓迫を感じた。それを、はねのけるやうに
「——氣をきかしたけれぢやないんですよ。いや、ヘンな言ひ方ですが」
「……」
志立は、今は大膽に、玲子の顔を直視した。諦身が、彼を大膽にさせたのだ。
「安孫子君は僕に……。僕に、どういふことを云つたか、僕をなんとけしかけたか、あなたは御存じないが……」
志立は、いらいらと顎に爪をやつて
「——いや、僕といふ人間に、なんといふ……」
支離滅裂な言葉だつた。
「的場さん。——あなたは僕を、どう……」
流石に顔を伏せて
「あなたは、僕を輕蔑してるでせうね」
「……」
サンダルが、揃へて前に出した玲子の足のふつくらとした肉に、きつく食ひ込んでゐるのが、何か惱ましく志立の眼を射つた。
「ぼ、僕を、輕蔑して下さい」
噛みつくやうに言つた。
「まあ、あたし輕蔑なんか……」
憐れむやうな眼差を向けると
「いや、輕蔑してゐる。ほら、その眼が、輕蔑してゐる證據だ。——それに、かうやつて、あなたは僕の側になんの恐れもなく、平然と坐つてゐる。これも僕を輕蔑してゐる證據だ」
玲子を追ひ立てるやうなことを言ふのも、さうして自分を滅多矢鱈と切りさいなんでゐるのだ。
哀しく歪んだ表情と自己嫌惡が、からみあつて、志立を卑劣な氣持に突き落してゐた。
自分に刃を突き立てて血しぶきを立ててゐるやうな、そのいたましさは、玲子を打たずにはゐなかつた。
つねの玲子なら、憤然と立ち上る所だが
「さう仰有るなら、あたし……」
靜かに足をひくと
「いや、行かないで下さい。お願ひです」
顔を地につけんばかりの恰好だつた。

四川峽中の曳子村

長江の上流、四川三峽のあたりは、上海から二千哩以上もかみのところにあたり中流下流の平野の間を流れてゐるのと大分樣子がちがふ。上流は物凄い急流激流渦巻が次から次に現れてゐる
中流から下流にかけての長江は飛行が誠にやさしく、どちらかといふと女性的な流れであるといつてもよい、わけても江南のクリークあたりの舟行と來たらその女性の極致を示してゐるものといふべきであらう、何にしても下流の方は水面が見るからに平穩であつて舟の眺が江を渡つたり水牛が泳いでゐたり又大筏が悠々と下つてゐたりする位である。すべてかうした風景は湖北、江西、安徽、江蘇といつたところの江上に現はれる長江の情景なのである

×

ところが上流三峽に這入つたらどうかといふと、その風景が俄に一變する。洞庭湖からたくさん纏出されてゐる、筏の如きも長江の名物として有名であるが、これがもし四川省の江上であつたらあの激流と暗礁のひどいのとで悉くちぎれ寸斷されてしまふであらう、少なくとも材木を束ねてある小竹大竹糸などは切れてしまつて材木はバラバラにされ一本一本の流木となつて散逸してしまふであらう、あの新灘、泄灘、パオッタン（崆子灘）ブタン（狐灘）淀浩灘、灘告灘といつたやうな激流急流が隨出してゐるのであるから筏流しの名物は見たくも見られぬ、かうした四川峽中の實況を見てゐないものは長江の大筏が四川省の上流から下つて來て悠々三千里を云々といかにも風流に書かれてゐる、恐らくこれは洞庭湖上で小筏が數多集められ大筏に組み立てられてゐる話から誤傳してゐるのであらう

×

四川の天地は人口五千万、面積は日本の二倍近くもあるのであるから蔣介石政權が一地方に盤居してゐると云つてみても何ほど相當なものであることを含んでゐるべきである、さういつた五千万からの住民の物資と交通運輸が大半この長江上流の船便によつて動かされてゐることを思ふとき、何としても長江の流れの船の勢力の強大であることを察しないわけにいかぬ、蔣介石や宋美齡のやうに飛行機でいつも空を飛ぶものは別であるが、その日常生活の物資なり又衆庶なりといふものは四川の公路を通るにしてもこの長江の水流の利用によらないわけにいかぬのである

×

上海から四川重慶までは水路一千三百五十哩といはれてゐる、自分は二度之を往復し更に重慶からかみ敍州まで二百十哩ばかり船の通し得る終點の敍州まで行つて見た、雲南山に登る水路が江も又西藏に通ずる金沙江（沙金のとれるためかくいふ、長江はいはず）の急流をも見て來た、奥地の有樣は決して中流、下流のそれと同じでなくその土豪が山野生活をなしてゐることや、船の溯江を助ける曳子村があちこちに見える事や、又鹽の出る井戸や鹽田が江邊各地に見出されたりすることなどがなり旅子の過ぎるところが目醒せられるのである

×

若し細かく峽中の沿岸風景の實情を親しく見て遡江して見るとそこにはかなり驚嘆的な掘り出し物もあるのである。王昭君といふ漢の美人を出した香渓の村も指顧の間に眺められるし、李白の詩に有名な白帝城もすぐわきを通る、呼べば答へるところに見えてゐる、大禹が峽中をつき開くとき翻つたといふ鐵鋼峽が海か天の一方に見えてゐる、翠巍萬の時代以來變るところなき漁勞生活をなし續けてゐる太古そのままの漁村があちこちに見える、又斷崖絶壁に懸かる棧道を旦夕の間を縫ひつつ進んで行く行列の風景も指されるし、又絶壁に摩崖文字として刻された漢樣の二文字も鮮かに讀まれる、何としても常ならぬ天下の祕境であるかうした山色天に連なる白雲深々の峽中こそは世界的の屈指のパノラマであるといつてもよろしからう、かういふ天下無比ともいふべき祕境にあつて天下の呼物はその絶壁下の幽邃溪谷の間に曳子村といふものの存在する事これである

×

峽中を遡航する民船は三百人、五百人といふたくさんの曳子が竹綱で引張りあげる大役を果たすので、動いてゐるのだがさうしたもののかたまつてゐる村を曳子村といふのである、勿論三百噸五百噸といふ巨船であるから曳は十分に纜で以て渾身の力を入れてやつて巻んで一生懸命風を利用して峽中を溯る、又一つの櫓に持つて行つて八人宛の船頭がつきめいめい丸つ丹揃つて漕いでゐるのだ、然もその櫓が右舷に八ツ、左舷に八ツといふ風にたくさんついてゐる二八十六本であつてその一本一本に上にいふ通り八人づつゐるのであるから、たいした漕手がゐるわけである、舵は船のへさきに五、六間の長い舵を使つてゐる外にともの方に又扇形の大舵を操つてゐる、前と後と互ひに相呼應しあつてやつてゐるのである

自分は重慶の太平門碼頭から又朝天門碼頭から下江して日本租界（要塞成歸地）にまゐる途上、瞿天また朝霧の晴れやらぬもやのうちにその足音高く曳き下る民船の壯觀を見たことがある、長壽縣や大佛寺のあたり又涪州の銅鑼峽から豐都、忠州、石寶寨のあたりでも幾度かこの民船の遡いで上るところを見たことがある、實に何度見ても壯絶を極めたものである、民船は帆船であつたり又右舷船であつたりいろいろである、がともかくたいした努力、物凄い努力のかかつたものである

×

上流峽中の水面は夏と冬とで大變水準線が異なり増水期には二〇〇尺もあがるのだ、これは斷崖の壁面にウオターマークの白書されてゐるのでわかる、崖下の幽壁にある村は漁村もあるが穴居村（廠腦）もある、その間に又曳子村があるのだ、民船が激流を遡航しようとしてどうしてもむづかしい時は曳子村に談判し曳き賃をいくらいくらと決定するのである曳子の數やその賃銀のきまると行樂成揃による用意が出來る、その引張るときの光景ぶりはまた天下の見物である、まるで西比利亞、樺太で曝犬に艤を引かせるときにも劣らぬとした巧み方でそれぞれ岩にしがみつき四ツ這ひになつた姿で以つて全身に力を込めて引張る、監督の老爺があつてその力の入れ工合の足りない奴は大喝一聲、長鞭で以つてパチンと尻を打つといつた有樣である、全く動物を使役するよりもひどい状態であるのだ、今や四川の民船は時代と共に、輪船時代に移りつつあるのだとはいへ實に人道問題を超越してゐる感がある、四川峽中の細民生活の一斷面はこれによつて略想像し得ることと思ふのである

本社主催 將棋高段者對抗戰

先　△六段　石井秀吉
▲六段　飯塚勘一郎

【第一局の四】

▲三一玉（六分）　△七七角（一）　▲七三角（五分）　△四七金（四分）　▲八四角（二分）　△三八飛（一七分）　▲七五歩（一九分）　▲同　歩（一分）　▲同　角（一）　△七六歩（一分）　▲八四角（一五分）　△四五歩（三分）　▲同　歩（一）　△同　銀（一）　▲四四歩（二分）　△三六銀（一五分）

（圖は三六銀迄の局面）

九	八	七	六	五	四	三	二	一	
香	桂			角	玉		桂	香	一
	飛					金	銀		二
				銀	金		歩		三
歩		歩	歩	歩	歩			歩	四
						歩			五
歩		歩	歩	歩	歩	銀		歩	六
	歩		銀						七
	角	金		金			飛		八
香	桂		玉				桂	香	九

▲飯塚氏　持駒　なし
△石井氏　持駒　歩

持時間各九時間　消費時間累計
指手七十二手
石井氏　一時四十五分
飯塚氏　二時十三分

緊張加はる二日目

八段　齋藤銀次郎

いよいよ引角戰の閉幕だ、本局は最も角の活用に重點あり、その運行如何は興味の中心である
飯塚氏は敵の七七角に七三角と出たが、これは敵に手順に四七金と上らせて好形を與へる順となつたから、面白くないやうだ、直ちに八四角と出て六五歩突きを狙へば效果甚大である、八四角なれば、敵三八飛、六二飛、四五歩、同歩、同銀、四四歩、三六銀、六五歩、同歩、同飛、六六歩、六二飛で、次に七三角の狙ひがある、又、八四角の形なら、次に三三銀以下二四銀と出る手もあり、以下金銀の働きをつければ、王側が昇風型でよろしくない、三三銀打に對し、敵三七桂なら、四二銀右、次に二四銀と出て、金四歩と合せ、三筋の殺到を討ることも面白い、同も角、二二銀を動かなくては、玉が狹く、十分に戰ひ得ない
石井氏が七六歩と打つて敵角を退けたのは、確かな手段ではあらうが、早く七六銀と出る手もあつたやうだ、八四角と引けば七五歩と位を張ることが出來る、一見、事を好む嫌ひもあるが、敵金銀が右翼に在る現在、七筋方面より攻勢をとつて面白いと思ふ
飯塚氏の八四角と引いた手は、第一日目差しかけの封じ手だつた、八四角と引かず、八六歩打の手もあるやうだが、これは同氏の感想通り、同歩、同角、同飛、八七歩、八二飛、六二角と打込まれて惡い、この六二角打の時、七三歩打、次に四二金寄りで角を捕獲の手もあるが、七三歩の時、敵七七桂、八四歩と打つやうでは、たとひ角を捕る順になつても、何もならない
第一日目は、既に戰端開始の局面であるから、兩氏の意氣込みに悲壯なるものあり、殊に緊張した空氣が盤側に漂ふものを感ぜられた

『木村名人講評』

後手七三角は敵状打診と思ふが四七金を與へて無力である、直ちに八四角とし敵右し三八飛なれば、二四歩として次に三三銀と玉の傍を固くすべきである、同にも七五歩も早い、先に二四歩と指すべきだ、先手七六歩打と手堅く備へ、四五歩の交換は後の働きを円滑にした

週の映畫

素晴しき哉　彼女

十四日から　タイゲキ

野村浩將の演出で、撮影は高橋通夫、出演者は河村黎吉、吉川滿子、佐分利信、三井秀男、水戸光子、岡村文子、三浦光子、高峰三枝子、葛城文子、笠智衆、齋藤達雄、坂本武その他——梗概——或る大會社に勤務する獨身者川上安夫は會社の吉凶係で葬儀などの場所へ會社を代表してモーニング姿で颯爽と現はれその以外には之といふ仕事もなかつた、安夫の兩親は安夫やその弟孝夫の結婚問題に就いて種々氣をもんでゐたが孝夫は兄の花嫁候補の中から雪子といふ女性を見出して結婚した、この川上家に子供の頃から小間使として働く春江は安夫に想を寄せてゐた、安夫は春江の心が判らず父親が通ふ料亭ときわの一人娘みつ子に惚れ込んでしまつた、みつ子は女流庭球選手の近代女性で彼女には安夫の友人である山崎といふ戀人がゐた、安夫はそんな事を知らずみつ子の母に兩親を會はせて結婚を申込んだ意外にも急速に話が進んだ、春江は悲しみ故郷の靜岡に歸つてしまつた、その頃山崎の父が急逝し安夫が社を代表して葬儀に列した其處で安夫はみつ子の愛するのは山崎であることを知り、みつ子をあきらめ純情な春江こそ眞の戀人であることを悟り花嫁として迎ふべく靜岡で茶を摘む彼女を迎へに行つた——同時上映は日活浪曲映畫「鋼の東下り」とメトロ犯罪「惡魔Gメンを語る」である。

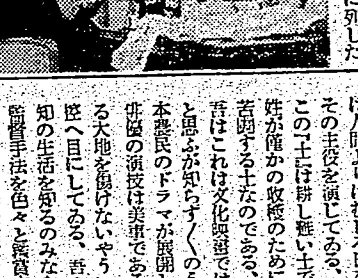

日活の『土』を獨紙が讃

ヴエニスの國際映畫コンクールに出品した日活内田吐夢作品「土」に對し獨逸の日刊新聞ベエ・ツエ・アム・ミッタク紙は八月廿一日附で左の如く批評してゐる
この映畫は驚くべき日本映畫の飛躍を如實に示して呉れる、諸君は未だ孤島の漁夫の日常生活を描いたロバート・フラーテイの『アラン島の人々』（本邦では『アラン』で公開）を記憶してゐるだらう、内田吐夢監督は恰度このやうに日本の農民生活を描いてゐる、即ちこの映畫に於て人間よりはむしろ日本の土が主役を演じてゐる、しかも『土』は耕し難い土であり百姓が僅かの收穫のために一生涯苦闘する土なのである、閑客吾吾はこれは文化映畫ではないかと思ふが知らずしらずのうちに日本農民のドラマが展開してゐる、俳優の演技は美事であるが母なる大地を傷けないやうといづれも只未だ目にしてゐる、吾々は只未知の生活を知るのみならずこの撮影手法を色々と鑑賞する事が出來る、尚特筆すべきは撮影技術で野外撮影の構圖の美事さ、黙々と耕作する刻苦の皺の深く刻まれた農民の顔、日本は既にカメラの達人となつてゐる、藝術の域に上げられたルポルタージ映畫、この映畫が即ちそれである、吾々はこの獨逸子寄入りの日活作品の持つ藝術味が一日も早く獨逸に於て賞讚される事を希望してやまない

二葉あき子　臺灣でうたふ

『伊豆はなつかし』で素晴しい新感覺を示した二葉あき子は、新進の青年歌手志村道夫と共に來る九月十七日神戸出帆、台灣へ演奏旅行する事となつた、台北、基隆、台中、嘉義、台南、高雄等全島にわたつてうたひまくるさうだ

映畫コンクールの入選候補作品

世界大戰の結果審査決定の發表が一時延期されてゐるヴエニスの國際映畫コンクールで入選候補作と擧げられてゐるものは次の通りである
△日本＝熊谷久虎監督『上海陸戰隊』内田吐夢監督『土』△獨逸＝ハンス・スタインホーフ監督『死の格闘者ロベルト・コッホ博士』カール・フレーリッヒ監督『憧れる夜の舞踏會』カール・リッター監督『プール・メリット勳章』△佛蘭西＝ジュリアン・デュヴィヴィエ監督『旅路の終り』マルセル・カルネ監督『夜明け』ジャン・ルノワール監督『人獣』△伊太利＝『マダム・バタフライ』『最後の青春』△英吉利＝ビクター・シエルチンガー監督『ミカド』アレキサンダー・コルダ作品『四枚の羽根』
この内英吉利の二作品はテクニカラー映畫である

台日柳壇

塚越正光選評

課題『辭職』（三）

女の子辭める挨拶口ごもり　臺北市　安兵衛
婚約を辭表に云はすタイピスト　臺北市　マ1坊
縁談があることにする娘の辭職　臺南市　夢風

女性の職場はどんどん男性の職場を奪つて行く、そして最等の句の場合のやうに彼女等の結婚による新陳代謝は、恩給だの手當だのと心配するまでのことはない、それが又女性の職場を掴げて行く原因ともなるのだから不思議はないが、川柳的に表現するとすれば、三者それぞれの觀點が成立する譯である

辭職して明鏡止水碁を囲み　一球街　平岡　曉風
骸骨を乞ふて碁石の音ほがら　淡水街　澤井　定子

一句共單なる會社員の辭職ではない、そこに盛られたものは辭職したといふことだけで、社會へ大きな衝動を與へる人物なのである

洒落者が辭めて淋しい店になり
辭職だけでは濟まされぬ惡社員
共稼ぎ辭めさせる日へ指を折り　臺北市　許　雲　寶

・洒落者も惡社員も一應川柳化しただけだが、共稼ぎはその人物が浮彫のやうに私達の眼前へ浮かんで來る（佳吟）

辭職して歌三昧の境に生き　基隆市　岡本　江風

碁、歌、菊作りと辭職して趣味に生きるのは定石だが、非常時風景ではない、そして傷動する首領なども、支那事變以前のものであらう

傷動の首領辭職でけりがつき
後ろの辭表是日要められ　臺北市　史　朗

この辭表所管の提出する時分には書直さねばならないが、多くは出さずに濟むものである

辭職する豐内地に土地を買ひ　臺北市　東　天　紅

だから司めはうるさいと監意を堅くさせるのでもあらう

◇臺北川柳句會　十五日午後八時より本町一丁目荒陽第八戸新莊に於て開催宿題『見方』『合著』各二句吐出選者　同好諸君の出席を歡迎す（會費不要）

商況（十三日）

臺灣正米市場

前場

▲一期蓬萊
先　一三、三〇　一三、二〇　一三、三〇　一三、三〇
中　一三、一六　一三、二五　一三、二〇　一三、二〇
當　一〇車　安　一三、一五　一三、三〇
　　一〇車　安

▲一期丸糯
當中先不申

中場

▲一期蓬萊
一三、三六　一三、四八　一三、三九
一三、六〇　一三、九九　一三、四〇
八車　四車　合一二車

▲一期丸糯
不申

大阪正米標準値

【十三日本社特電】

內地中米　三六、五〇　朝鮮中米　四一、二〇
蓬萊米　三六、四五　在來種　三二、九〇
丸糯米　二七、九〇

東京銀行實株

日金　五三八、〇　同　新　三八九、〇
正金　二〇二、〇
鮮銀　二三三、二　同　新　三六、三
臺銀　二二二、八　同　新　九四、五
勸銀　九三、九　同　新　二七、二

東京國債前場

（寄／引）

一、四　一〇三、四五　—
二、四　一〇三、四五　—
佛貨米貨六牛　三九九、〇〇　一九九、三〇
同五牛　三八九、九〇　三九八、七〇　三九〇、七〇

東京短期前場

（寄／引／高／安）

東新　一五九八　八三　九八　八二
大新　八五四　四一　五五　四一
鐘紡新　一七六〇　五九　七〇　五九
帝人新　一二六九　六四　六二　六二
　一一九五　九二　—　—

日本鉱業株　平鉱業株　本鉱業株　日本東鉱業株
開東鉱業株　五十鈴鉱業株　重鉱業株
日開　本東　平重　鉱鉱　業業　株株　五十鈴　十木　富士　枚株
岐阜市　滿鐵

東京長期前場

東レ新　一〇三八　三三　三八　三〇
日魯　八二九　二四　—　—
日鐵　八四八　五三　五五　三八
郵船　一〇五　三八　—　—
郵新　九〇〇　八八　八九　—
重工　八八〇　—　九〇　八〇
日石　七八七　八三　—　八〇
日立　八五四　五九　—　—
滿業　八〇四　二二　—　〇四
鋼管　八六六　六四　六六　六三
滿鐵　七九三　九〇　—　—
小倉鋼　六一一　一三　一五　一〇
東電　—　—　—　—
滿鐵　一六九九　七〇〇　六九八
北炭　七六二　六五　—　—
日拓新　九〇六　〇四　—　—
臺拓　八一五　一一　—　—
日曹　七三三　三六　四〇　三三
麦酒新　四二〇　二〇　—　—
水産新　六三六　三三　—　—
ラサ　七八三　七九　—　—

東短取組喰合

新東　三二九、四二〇株　買方四九店
商業　三六、四九〇株　賣方四九店
新東兩建除　一二三、五九〇株　賣方三四店

東京長期前場

富士紡　七七、六　同　新　四五、九
日清紡　一七八、四　鐘　新　二一八、四
帝人　一〇七、四　片倉　三七、四
倉絹　一三八、五　同　新　一二〇、三
東レ新　八四、二　同　新　六九、四
洋紡工　一〇四、八
大東新　五九、九　同　新　四六、七
帝麻　四九、九　同　新　一九、五
東電　九三、九　同　新　九一、九
日糖　六二、三
臺糖　一二一、九　同　新　九一、九
帝糖　八〇、八　臺糖新　六五、八
沖糖　八二、九　同　新　四四、三
日株　三九、五　電化　六四、九
東株　八三、八　満業　八二、六
郵船　三五、八　東新　二五九、九
商船　一〇五、五　同　新　九〇、四
石川島　九六、一　同　新　六四、〇
造船　七〇、六　池貝　七七、〇
重工　八八、三　同　新　七七、〇
日立　九一、五　同　新　八七、〇
北炭　八三、六　九州炭　四二、三
　　八七、三　　　　

二新　一三三、九　満鑛　七〇、七
地鉱　五三、八　同　新　四四、七
東拓　六三、七　同　新　三五、五
秋木新　六七、九　東邦　五九、九
ラサ　七六、九　火薬新　一二二、六
油脂　八〇、五
日曹　七四、七　同　新　五五、四
日石　七七、七　北樺油　五四、四
麦酒新　四二、六
日魯　八三、一　同　新　四七、九
水産新　六四、四　日清粉　九八、〇
東粉新　三四、九　熱海　四五、〇
白棉　七四、一　東亜　九四、九
松竹　四四、九

東京長期總取組

當限　六七八、七二〇株
中限　四九六、九六〇株
先限　五九〇、六〇〇株
合計　一、七六六、一八〇株

大阪短期前場

（寄／引／高／安）

商船　九三五　三五　三七　三一
郵船　一〇五四　五四　—　—
日魯　八二一　二五　二八　二一
水産新　六三四　三六　三六　—
日石　七八六　八三　—　—
日立　八五一　五九　五九　五一
日窒　八六九　六五　—　—
滿業　八〇五　一五　一八　〇三
倉絹新　一一九四　八八　八八　七九
帝人　一三六四　八九　—　—
東新　一五九四　五九　六四　五五
東電　六一三　八四　九六　八四

大阪長期前場

（寄／引）

滿業　六〇五　一五　八　—
日曹　六九六　九七　—
東レ新　一〇二八　一九
東紡　一八五〇　三〇
鐘紡　一七六七　五九　六七　五八
鐘新　一二六六　五九　七〇　五九
ラサ　七七八　七八
日鐵　八四六　五二
大株　八六九　六七　六五　—
大新　八四四　四一　五三　四一

大　新　八七、九　八、〇
東　新　八五、四　四、七
鐘紡新　一六〇、五　〇、〇
同　新　二八、二　七、七
帝人　一三六、七　七、九
同　新　二二〇、八　〇、二
滿業　八一、二　〇、二
同　新　八〇、八　〇、八
臺糖　三二、〇　〇、八
沖糖　三八、七　二、〇
商船　九四、四　四、〇
同　新　六三、〇　四、三
郵船　一〇四、八　九、九
同　新　八九、九　九、九
日魯　八二、八　三、〇
同　新　八三、七　七、九
日鐵　五二、四　三、七
同　新　九四、三
倉絹　八三、五
同　新　六八、九　三、七
東　新　一〇三、七　三、四
日石　七七、五　七、四

大阪砂糖清算前場

九月限　一節　一六、二八　二節　—

大阪砂糖現物

二濱CBB　二二円七〇錢　同　二四円八〇錢
分蜜M3　二二円二〇錢　同（日）　二四円八〇錢
精糖（臺）　二四円八〇錢　耕地白糖A双　二四円八〇錢
同（臺）　　黑糖　二四円七五錢

神戸豆粕前場

（寄／引）

十二月限　七、三五　七、三五
一月限　三八　三八

大阪棉花前場

（寄／引）

九月限　六四、五〇　五九、八五
十月限　五九、八五　五九、九〇
十一月限　五九、四〇　—
十二月限　六〇、四〇　六〇、六〇
一月限　六〇、四〇　六〇、六〇
二月限　六一、九五　六二、二五
三月限　六三、三〇　六三、〇〇

横濱生絲前場

九月限　一、七〇〇、〇
十月限　一、六七九、〇
十一月限　一、六六〇、〇
十二月限　一、六五〇、〇
一月限　一、六四九、〇

株式社債

スチール株　八二弗二分一
アナコンダ株　三七弗八分三
工業株卅種平均　一五五弗九二仙
鐵道五分半利　五四弗

為替

米英クロス　四弗〇三仙
米日　二三弗五二仙
米支　七弗〇五仙
英日　一志〇二片
英支　三志二分一

金塊

倫敦市中値　八磅〇八志
紐育買上値　三五弗

銀塊

倫敦現物　二〇片八分七

棉花

紐育定期先限　八仙八二
紐育今夜値　三六仙
米棉前日比較　三錢安
印棉　同右　四一錢高

小麥

シカゴ定期九月限　八一仙二分一
十二月限　八二仙八分一
三月限　八三仙二分一

生絲

紐育定期先限　二弗九二仙六

砂糖

紐育定期三月限

純植物性　養毛素含有
お髪は一番正直
純良か純良でないか、養毛素を含有してゐるか、ゐないか、お髪に聞いて下さい。
メヌマは一番お髪を若々しく、しなやかにする效果的な榮養ポマードです。
日やけ、脱毛など、秋のお髪の手入れには滲透性の強いメヌマを御使用になられますと、見違へる程健康的な若髪になつて、榮養ポマードの效果がハッキリ判ります。試して御覽下さい！
メヌマポマード
東京　大阪　井田京榮堂
MP—22

—ABC印—
高級火口
エービーシー
大阪市西區サツマ堀北町
近藤商店製作部
電話新町一二五一番

三十万分の一　臺灣全圖
定價　六二・五〇錢　送料
發行所　臺灣日日新報社商事課

この愛浴！身体の眞から丈夫になる！
家庭の温泉　六一〇ハップ
各藥店にあり

との紅にも負けない近代色調の最高品質
クロバー
ホヽ紅
本當の頬の美しさにつく十八色／各三五・四〇錢
口紅
ヘゲず変れず永持ち一等の六色／各四〇・八〇錢
東京・三薬商會・大阪

超多級式

机上の荒鷲
コンドル
簿帳

喘息
アストマン
十分時にして苦痛消失するを以て往診代用新藥と稱せらる
大學病院有名醫家並に一般藥局に賞用せらる（説明書贈呈）
特約店　召生堂　山田盛堂　臺北藥局
名古屋市千種區
名古屋衛生研究所

●少量で完全效果の經濟品
歯磨なら…斷然この半煉
一家揃つて朝も晩も此の歯磨！

補血強壯
造血アウトホルモン
ブルトーゼ
貧血治療・虚弱体質改善に著效あり國民的强壯劑として信賴せらる
・各帝大病院常備藥・
補血強壯　ブルトーゼ
神經衰弱　アルゼンブルトーゼ
腺病質　ヨードブルトーゼ
肺結核　キナブルトーゼ
結核　グアヤコールブルトーゼ
安眠催眠　ネオブルトーゼ

M1464
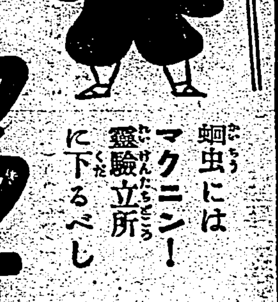
虫下し
マクニン
蛔虫にはマクニン！靈驗立所に下るべし
のみ易く・よく效いて・害がない
株式會社　藤澤友吉商店

臺灣日日新報
本日夕刊共十二頁
編輯兼發行人 佐々木
發行所 臺北市榮町四丁目 臺灣日日新報社

社説

阿部新内閣の政綱と政策
支那事變の處理に重要指針

一

阿部新内閣は、型の如くその政綱政策を十二日の閣議に於て決定し、十三日以て之を内外に公表し現内閣として爲さんとする所を明かにした。その内容を檢討するに、さして云ふ程の新味の無い代りそつの無い政綱政策と云つて敢て誤りは無いであらう。徒らに長々しい政綱書きを並べ、書いた餅を國民に提供した所が一向に實效は伴はぬのである。殊に、戰時内閣の責を備へねばならぬ阿部内閣としては、言つた事は是非とも成し遂げると共に、爲さねばならぬ事柄は如何なる難關を突破しても必ず斷行する——といふ牢固たる決意を持たねばならぬ立場に在るので巧言饒舌を求めるは寧ろ禁物であるべきだ。

二

發表された政綱、政策の中核をなすものが、去る五日、政府の聲明した如く歐洲戰爭にも介入せず專ら支那事變の處理に邁進するといふ所に在ることは、理論的にも亦實際的にも當然であつて"事變內閣"の勝ある阿部内閣としては此の外に政綱政策の樹て様がないのである。而して阿部内閣の此の新方策は、來る二十日、南京に於て開かれる第六次中國聯合委員會とも遙かに呼應する結果を見るべく、その點特に國民の注意を要する所であらう。即ち昨年一月十六日發した世に謂ふ"近衞聲明"において帝國政府は國民政府を相手とせず帝國と眞に提携するに足る新支那政權の成立發展を期待し、之れと兩國國交を調整して、更生新支那の建設に努力する旨を誓つた次第だが、今や日支の國交を調整するに足る新中央政權も近く擡頭せんとする情勢にある今日として、阿部新内閣の支那事變處理の根本方策に就ては、勢ひ中外の齊しく刮目する所でなくてはならぬ。

三

新政府の發表は、此の點に關し次の如く言明してゐる。即ち、支那事變の處理は先に決定せられたる帝國不動の根本方針（近衞聲明）あり、最近抗日政權の實力漸く減退し、又近く新中央政府の成立を見んとする趨勢に鑑み進んで之れが成立を援助し、之と協力し更に適切機宜の方策を講ぜんとするものである——。顧つて十二日發令を見た支那派遣軍總司令部設置の如きも、事變處理への一方策と看るべく、帝國が支那に本腰を据ゑて新東亞の黎明を迎へんとする姿勢は、愈よここに顯現された次第である。支那の新政權側に於ても此の情勢に呼應し、前述の如く二十日南京に於て汪精衛氏の純正國民黨と臨時、維新兩政府首腦者側との聯合委員會に於て、新中央政權の確立につき隔意なき意見の交換あるべく期待される。從て日本の阿部内閣が、組閣匆々天下に發表する政綱政策は、對支關係に於て極めて重視されてゐた所だが、右政策中には、明かに新中央政府の成立を援助し之と協力する旨を公約して居り、新政權に確たる指針を與へ居る點に於て重要意義を持つものであることを看過し得ない。

戰爭を極力永引かせ 世界革命誘發の工作
赤色ソ聯の動員（伯林外交界の觀測）

【ベルリン十二日發同盟】ベルリン外交界ではソ聯のバルチック及び黒海方面への兵力集結は歐洲戰爭を極力永引かせんとする意圖に出たものでコミンテルンが永らく待望してゐた世界革命を誘發せんとするスターリンの工作であると見てゐる、而してソ聯の動員を以て西部國境の防備の爲めであるとかポーランドの一小部分奪取の爲めであるとか云ふ見方は全く退けられ歐洲各國の首都より集る情報もソ聯は歐洲諸國が全く疲弊するまで戰ひ抜き共産主義の好餌となることを欲してゐる旨を報じてゐる、ソ聯は結局交戰國の双方の内部に不足と思はれる方に軍需品を供給することに依り勢力の均衡を維持せしめ戰爭を永引かせると見てゐる

獨、西部戰線增強へ

【ベルリン十二日發同盟】ドイツ軍當局は對波作戰の一段落を見越し戰略軍を西部に移動すべく着々準備的工作を進め軍を東部より西部に移動しつつある、獨軍最近の西部戰線增強ぶりは左の通り

一、東部戰線より既に八個乃至十五の師團を西部に移動した外同國の機械化部隊の西部移送を準備してゐる

一、英佛の對獨宣戰後直ちに西部要塞地帯第一區の住民に後方退去を命じた、その距離は獨佛國境より約二十粁以内と傳へられるが更に最近第二區の住民に對しても後方撤去を準備せしめつつある

一、ドイツの膨大なる西部要塞は砲臺最後の仕上げを必要とするので燈火管制の下に夜間突貫工事を急いでゐる

一、空軍一万機の三分の一乃至二分の一は既に西部國境に備へ配置されてゐる

一、既に現在西部要塞地帯に中立國國境のドイツ兵力は百五十万と傳へられるが兵數は刻々に増加しつつある

佛、ザールに主力集中

【パリ十二日發同盟】十二日パリに達した諸情報を綜合するにフランス軍は目下ザール地方に主力を集中しつつあり同方面の目下の戰況は左の如くである

一、フランス機械化部隊はザールブリュッケンに向け急進を續けて居り先鋒部隊は現在同飛行場であつたザールブリュッケンの東郊を砲撃中である

一、ザールブリュッケンの後方十二粁の地點に在るジークフリート線主要陣地は重砲彈の雨を以て佛軍の前進阻止を試みてゐる

一、ザールブリュッケンに直面するマジノ線は未だ砲火を開かずフランス前線部隊の兵站基地となつてゐるに過ぎない

一、モーゼル渓谷に沿ひ進出せるドイツの反撃は失敗に歸した模様である

更にパリに在る軍事通はフランス軍が主力をザールブリュッケン攻略に向けてゐる理由につき次の如き見解を下してゐる

一、ザールブリュッケンの崩壞はマジノ線とジークフリート線の中間に在るドイツの前進基地全部の中心を失ふことを意味しフランス軍の正面作戰及び側面攻撃に依つてドイツ軍の前進基地が潰滅する可能性があるのみならずその結果フランス軍がジークフリートの主要陣地への直接攻撃を敢行することが出來るやうになる

一、ザール地方の陥落はフランスに世界最大の炭鑛資源を與へることになる

英佛共同作戰
恰も一國の如く團結

【パリ十二日發同盟】フランス官邊は十二日の英佛戰時最高會議開催に依つて兩國の意見が完全に一致して居り兩國はまさに一國民の如く團結してゐることが明かにされたと満足の意を表してゐるが官邊の情報に依れば英佛戰時最高會議開催に先立ちガムラン佛國軍總司令官及びアイアンサイド英國參謀總長並びに英佛兩空軍首腦の間に密かに技術的準備會談が進められてゐたものであるが英佛兩國首腦は今後も必要に應じて戰時最高會議を開き兩國の共同作戰を練る方針と云はれる

事變處理に具體的な積極的態度を表明
阿部内閣の政綱政策

【東京十三日發同盟】十三日發表された阿部新内閣の政綱政策は列擧主義を排し當面實行に移すべき緊要なるものに限り重點主義の建前が執られ特に支那事變の處理を政策の中樞に置いてゐることは注目される、而して事變處理は先に決定せられたる帝國不動の根本方針なりと帝國の一貫せる對支方針を明確に示し更に支那における新中央政權の成立近きを豫想し、進んで之が成立を援助し協力すべき點を高調してゐることは具體的に一歩を進めた積極的態度の表明として注目されてゐる、更に國防國家實現の具體的内容として國家總動員機關の整備强化を明示し、これが措置を示した事は注目され又農林、商工兩省、遞信、鐵道兩省の統合などを始め貿易省の新設なども考へられ、其他行政機構の全般に亙る運用の改善或は刷新、改革などが斷行されるものと期待されてゐる

地方長官會議
月末頃に招集か

【東京十三日發同盟】政府は十三日發表の政綱政策に關する政府の意圖を徹底せしむるため地方長官會議を招集する事に決したるが目下各府縣會議員選擧の事務が繁忙であるので招集期日は二十日前後か一般選擧の一段落着くのを俟つて多分月末頃と見られる

明年度豫算案成る
本年より實に五千萬圓の膨脹

昭和十五年度臺灣總督府豫算案は最後の府議豫算會議を了して復活要求の再査定計數整理を急ぎ、今明日中に總督の決裁を受けて十七日出發する高橋主計課長以下豫算係官が携行、東京に移ることとなつた、中島局長は拓務打合せ其他島内出張のため上京は今月末頃になる由である明年度會計豫算案は時局並に小林總督第四年の施政方針と台灣の躍進を反映して未曾有の大記錄を造り、歳出入二億六千万円臨ち十四年度の二億八百万円に比べると約五千万からの激增を來す見込である、計上内容に亙つては尚ほ檢討に附されてゐるが、編成の方針は

一、重要の目的遂行を第一義とする
二、生產力擴充の助長
三、戰時經濟統制の强化
四、國際收支改善
五、皇民精神の作興
六、南方施設

等で第一項に於ては軍事的施設と國防上、軍需防衛第一局の强化、整備、防空施設、氣象觀測通信設備の完充、其他軍需產業事業に關するもの、第二項生產力擴充助成のためには重要資源の開發、工業振興、生產增强施設に人的資源の養成並に、勞力の需給等に力を入れ第三の經濟統制强化と國際收支改善については內地と協力大いに實效を擧げんとし五の皇民精神作興は國民精神作興の重要補助、ラヂオ放送事業の補助等の項目で、前年に引續き指導、教化に多大の經費を投じ教民を期せんとしてゐる

之ら目標の下に計上されてゐる新規事業は經常事業や自然增等の經費を除いた純新規要求額でも四千万円を突破し、未曾有の記錄とされてゐる、新規事業の主なるものは公債關係として鐵道改良事業、淡水線のゲージ改修、港灣其他の鐵道港灣施設、貨、客車、機關車の大量新造、道路改良新設、航空新設への重要補助、地上施設、新規施設、ラヂオ放送事業の補助、水道、通信、氣象觀測施設、部局課の新設、地方廳に產業部新設、學校關係の新規經費、米管實施に伴ふ殖產關係の多岐なる助成事業等々

其他は緩和としてゐるが歳入の大物專賣が三分四つ、頭を出してゐる模様である、尚ほ歳入關係に於ては台灣產業經濟の"進"を反映して租稅收入、官業收入の好調が依然豫定され外に公債金の受入（總額約五千九〇〇万円と前年通り）鐵道改良費を之に求めんとするその他剩餘金繰入を合せ財源として前記二億六千万円台のバランスが立てられてゐる、右の外に米穀特別會計も編成されたが、この方も明年度は一期、二期米を通じ專賣されるので豫算額は一億八千万円台と見込まれ約六百万円程度の剩餘金（歳入超過）が豫定されてゐる模様である

吳越同舟の重慶
各派の相剋深刻化
蔣の統制力に重大龜裂

【上海十三日發同盟】重慶に於ける新情報に依れば重慶政府は最近抗戰陣營内に向けた重慶各派の合作を強要しその融和に努めてゐるが、その内面においては相互に反目對立する各派の暗鬪は以前にも増して激化してゐる、現在の重慶政府を構成する派閥を分析すれば

一、孔祥熙、宋子文を中心とする財閥
二、陳果夫、陳立夫兄弟を中心とする文人派
三、胡宗南を中心とする黄埔軍人派
四、陳誠等を中心とする軍人派
五、馮玉祥を中心とする反蔣文人派
六、李宗仁、白崇禧、潘景章等を中心とする軍人派
七、何應欽一派の主戰軍人派

等の各派は目下の重慶政權の存續が自分等の利益となる點に於て一致してゐる如き態度を装つてゐる、而して右各派を更に檢討すれば

一、財閥派は元來抗戰を嫌ふ國民黨の財政を握るもので重慶政府の存續を經濟的に支援する事に依つて中國の金融財政を掌握せんとしてゐるもので本質的には共產黨とは相容れぬ

二、文人派は蔣の意を受けて國民黨の指導權を握らんとし共產黨の攻勢に對抗してゐる

は大猿の仲である、また第二の職業軍人派も共產派の勢力擴大を恐れ第一、第二派と同樣で國共關係の推移如何では必しも從來通りの態度を持續するか否かが甚だしく疑問視されてゐる。四、五の兩派も共產黨とは表面上は提携してゐるやうであるが陣營の裏面にあつては抗戰力增強のため一時的に共產黨を利用せんとするに過ぎず、從つて共產黨の勢力如何に依つては却つてその有する兵力をもつてこれを抑制せんとする態度に出ることも豫測される、第五の派のみは比較的に共產黨を支持してゐるが共產黨の方では別に信頼を有して居らず只利用して居るに過ぎない、以上の如く相剋對立しつつある重慶政府の内情を知悉するものにとつては歐洲大戰突發に依る各國の援蔣政策中斷と汪精衛派の和平救國運動の成功とが彼等に如何に深刻な打擊を與へつつあるかは容易に想像される所で蔣の統制力には今や重大な龜裂を生じつつあり、最近國民政府が行つた中央各四銀行の合併統一、蔣介石の新金融機關実權掌握も危殆に瀕した自己勢力强化を試みる最後的非常手段と解される

重慶に大衝撃
我總司令部の設置で

【上海十三日發同盟】重慶來電によれば支那派遣軍總司令部の設置に關し重慶當局ではこれを以て日本が一大攻勢を執り一擧に蔣政權を屈服せしめんとするものであると次の如く觀測し異常な恐怖に陥つてゐる、卽ち「日本は各地の軍を統一し强力な指揮の下に置き從來の局部的攻勢から大規模の全面的攻勢に轉ぜんとしてゐるものである、今回西尾大將を總司令官に任命したことは恐らく日本が徹底的支那政策の遂行を期し新たな政治、軍事工作を大々的に展開することを暗示するものである」と非常な警戒振りを示してゐる

貴院側代表を政府が招待

【東京十三日發同盟】政府は來る十八日正午首相官邸に貴族院側各派代表を招待し、政府側より阿部首相以下各閣僚、遠藤書記官長、唐澤法制局長官等出席、阿部首相より組閣の挨拶をなして今後の政府支援を懇請し協力を求めることとなつた

國際鋼鐵カルテル 會合の計畫なし

【ルクセンブルグ十二日發同盟】歐洲動亂に伴ふ國際鋼鐵カルテルの態度如何は注目されてゐたが同カルテル情報部の發表するところに據ると同カルテルは現下の國際鉄鋼市場情勢を検討するため目下のところ會合を開く計畫を樹ててゐないと、しかして國際鋼鐵カルテルは今後も依然存續するが蓋しその機能は停止されるであらう、英佛等の交戰國がルクセンブルグの如き中立國へ原料取得を強いるから生產と需給を急變してゐるのであるから今日の國際市場情勢においてはカルテルの會合は最早何等の意義を持たなくなつたからである

キジ宮を中心に
目覺しい外交戰

【ローマ十二日發同盟】イタリー政府の半官紙インフオルマチオニ・ジオルノ紙は十二日附紙上で現下の大戰に際しキジ宮を中心として各國外交官の活動は目覺ましいものがあるが、イタリー國民は政府の爲す所に滿腔の信頼を寄せ政府が自國の權益の確保と歐洲平和の爲めに最良の方法を取るであらう事を待つてゐると左の如く論じてゐる

獨波兩國の四ケ國が目下歐洲の戰線で火花を散らして戰つてゐる、その背後で四ケ國の外交戰はキジ宮を中心として目覺しいものがある、ボンセ佛大使は十二日キジ宮にチアノ外相を訪問重要會談を行つた後フランス政府と協議する爲めパリに赴いた一方ロレーン英大使は十一日午後チアノ外相と長時間に亙り會見を行つた、イタリー政府は戰爭勃發後の今日と雖も戰亂の擴大を防止し問題を局部的に解決する一方、イタリーの權益は飽くまでこれを擁護するの方針を堅持してゐる、又イタリー國民もこの政府の方針に滿腹の信頼を表し最良の決斷を待つてゐる、このイタリー國民の態度は何等恐れる所なく重態を覺悟し一旦緩急あらば斷乎たる決意を以て適當なる方策に出でんとするにある

ソ波國境方面 俄然緊張
東部戰線擴大に

【モスクワ十二日發同盟】東部戰線の擴大と共にソ波國境方面は俄然緊張し十二日共產黨機關紙イズヴエスチヤー紙の報道によればソ波國境を越境せんと試みた偏向主義者一百名以上がソ聯鐵道監視兵に逮捕されポーランド避難民はソ聯に動向るものである

米穀配給機構の整備に乘り出す
農林省、企畫院と具體的協議

【東京十三日發同盟】農林省では米穀配給の不円滑が深刻表面化しつつあるに鑑み配給機構の整備に乘出し左記方針に則つて戰時食糧政策確立に資するため企畫院と具體的協議を進めてゐる

一、米穀の强力なる國家統制に適應し得る新配給機構の樹立
一、市場米の徹底的削減
一、肥料增產計畫の確立
一、麥類の輸移出禁止
一、米穀消費制度の低下
一、國營を主動體とする節米運動の展開

在の所巨むなく府の所有に甘んじてゐるがこれはまた共產黨と

興亞技術委員會
十三日官制公布さる

【東京十三日發同盟】大陸建設に重要役割を擔當すべく興亞技術委員會が設けられることとなり十三日附官報をもつてその官制が公布された、右は興亞院總裁の諮問に應じて技術部面に關する重要事項を調査審議するものである、會長一名、委員五十名以內をもつて組織され會長は興亞院總務長官、委員は關係各廳の高等官及び學識經驗ある者より選任されるが第一回總會は十六日午前十時より首相官邸で開催される、尚同委員會には差當り五部會を設け第一部會は交通通信、第二部會は治水利水、第三部會は農林、水產、第四部會は鑛工業、第五部會は衛生都市工學關係を夫々分擔調査する筈である

江岸の敵を排撃
海軍陸戰隊西進す

【上海十三日發同盟】海軍報道部發表に依れば——十三日新堤（湖北省）上流八仙洲西方に敵前上陸を敢行した海軍陸戰隊は揚子江沿江部隊の一部及び陸軍部隊と協力頑强に抵抗する江岸の敵を撃破しつつ西進し二洲子の北西附近で敵拠點部落を掃蕩所在の殘敵を追擊した

諸威の空陸軍 防備を固む

【オスロ十二日發同盟】ノルウエイ軍當局は十二日ノルウエイ全軍部隊は十一日を期し防空任務遂行のため各所要地に配置された步兵部隊も沿岸防備に増强され防備を固めてゐる旨發表した

その他は英波兩國のため活躍した

スパイ一名がソ聯官憲に逮捕されたと傳へられて居り、國境の進展に伴ひソ聯國境方面には越境事件或はスパイ事件等が次々として起りソ聯當局は極度に神經を尖らしてゐる

領内に逃走を計つて發砲しつつあると言はれる、一方同日南部國境に於て越境犯人名が逮捕され內一名は射殺された事件が起つた

公債五億圓發行

【東京十三日發同盟】政府は九月十五日公債五億円を左記要項で發行する

▲一、歳入補塡公債
一、國債名稱 三分半利國庫債券（へ號）
二、發行價額面 三億円
三、發行價格額面 百円につき九十八円
四、發行日 九月十五日
五、償還期限 昭和三十一年十二月十五日
六、利率 年三分五厘
七、利子支拂期 六月十五日、十二月十五日
八、發行方法 大藏省預金部引受け一億円日銀引受け一億円

▲二、支那事變公債
一、國債名稱 支那事變國庫債券（か號）
二、發行價額面 二億円
三、發行方法 日銀引受け
其他三分半利國庫債券と同じ

恩施飛行場を海鷲空爆

【〇〇基地十二日發同盟】海軍航空部隊は連日奧地各地を縱橫無盡に空襲、敵陣を潰滅せしめつつあるが、十二日も梅町少佐の率ゐる〇〇機攻擊部隊は湖北省の四川省境に近い敵空軍前進基地恩施に飛び正午全機一團となつて飛行場上空に進入各種施設に巨彈を浴せ、滑走路、格納庫その他を爆碎潰滅せしめ、更に萬縣、奉節に飛び偵察を施行全機無事歸還した

の資源をその掌中に收めるため同派をその傀儡として利用してゐるに過ぎない

米穀現在高

【東京十三日發同盟】農林省米穀局第二次發表＝九月一日現在內地に於ける米穀現在高は總數量千三百七十五万千四百三石七斗にしてこれを前年同期の千六百九十五万二千百六石五斗に比すれば三百二十万五百二百八斗即ち約一割九分の減少を示せり

内地米	一三、一三六、八四一石	
朝鮮米	三六、五七四石	
臺灣米	三一〇、四〇四石	
外國米	三、〇五〇石	

前年度比較

内地米	減三、〇九七、一三三石
朝鮮米	減二、〇五六石
臺灣米	減一六七、一八五石
外國米	減一、八〇一石

尚第三次發表分
北海道、埼玉、東京、神奈川、富山、大阪、和歌山、岡山、廣島、愛媛、福岡、長崎、佐賀、鹿兒島の一府十二縣及び國有鐵道貨車在米高、合計四、八二一、四二一石七にして前年同期に比し一、五一九、六三九石六（三割一分四厘）の減少なり

北歐四國會議

【コペンハーゲン十二日發同盟】デンマーク政府は歐洲大戰勃發に依り新情勢を檢討するためフインランド、ノルウエイ、スエーデン、デンマーク四國の首相及び外相は來る十八、十九兩日に亙りコペンハーゲンにおいて四國會議を開催することに決定した旨十二日發表した

糖聯理事會

【東京十三日發同盟】糖聯では十二日理事會を開き砂糖の品不足に關する對策を協議の結果本年第四期（十、十一、十二月）分割供給量一百九十八万五千六百ピクルの半分を繰上げ供給することに決定した尚來年期より供給協定期間の歷年制を實施するため本年期供給協定期間（本年三月一日より明年二月末まで）を本年十二月を以て打切ることに決定した

人事

▲中澤亮治氏 西宮市若葉町に居を移す
▲內海保凞氏（前湖北高商教授）大阪の日本貿易振興協會西南協議會事務局に勤務

天無口

イギリスは近來急に强い事を言ひ出してゐるが、英國及び英人の本質は、官言識は別として實戰はドウも佗り得意では無ささうだ▲優秀なる海軍によつての奇襲はイギリス人の特にかかり易い危險である。イギリスの憲法は戰爭機關としては良いものではない、特に戰爭に關することに政治家は興味が乏しいので一層よくない戰爭機關になり終る▲これは一九一四年マーレー少佐がイギリス國民並びに政治家に與へた戰爭の本質に關する警告的所論であり、さきの歐洲大戰が勃發した年の話だ、二十五年後の今日再び動亂の渦中にあつて何を感じてゐようか▲ところでポーランド軍近頃の敗退はどうやら英佛側の退却であり、作戰の基礎に動搖なしとは云へないらしい、ここらが矢張り英佛式の奇襲に脆い國防觀念を暴露したものともいへよう▲英佛側の立上りに氣合、入らぬ上に武力戰に對する兵力配置を不利と見ることになるので、英佛が露はずして居つて戰爭たれば、勞力持久戰の將來ならずとすれば、勞力持久戰の將利を辛ひ待つことにもならうが——この場合バルカン諸國の向背が結にトルコの動向、非常に重大な鍵を握る所になるので、英佛が露骨に脅しの一手を出したことにもなりかねない▲それにつけ思ひ出されるのはイギリスの戰爭に對する觀念、自國の平安のために他國をいぶかせる自國の行き方を顧みて、彼等にとつて戰爭はドウも自國の有利な時期に起るべきもの、日本としても飽くまで日本的行き方で進めたいものだ。

同文館 刊
東京市神田區駿河台下
振替口座東京一三三五番
電話神田(25)四五七六番

日本產業能率研究所長 上野陽一編
能率ハンドブック
上卷 生產篇
內容見本進呈
B五判六〇〇頁 價四・五〇 送料・二〇

現下非常時に際し、先づ第一の急務は生產力の擴充であり、この生產力の全能力を發揮するには是非とも能率の統制を圖らねばならぬ。而るに世間は唯徒らに工員の增加、設備の增設に狂奔し、その最も大切な各人の生產能率の增加を忘れてゐる。この際生產・配給・財務・事務人事の各分野に亘る能率に關する凡ゆる實際資料の豐富な集大成であり、能率百科全書である本書が刊行された事は、世人に對する一大警鐘として非常に意義深いものがある。工業に從事する人々生產力擴充の必携書として敢て薦む。（十五版）
★中卷配給篇・財務篇（十月發行） ★下卷事務篇・人事篇（十二月發行）
工場・鑛山・各會社・實務家必備の書。

上卷目次より
★總論 ★生產篇 工場建設 工場配置 工場設備 設備保全 生產計畫 工場組織 工場管理 倉庫管理 運搬 作業研究 工程管理 品質管理 材料節約

上野陽一著 能率概論 菊判二九〇頁 定價二・〇〇 送・一八
上野陽一著 新事務必携 菊判五〇〇頁 定價一・八〇 送・一四

三訂 相場欄の見方 商學士 塩清著
歐洲大戰勃發!! 相場は躍る!!
相場を研究する絶好のチャンス來る!!
新聞の相場欄は毎日の經濟界や商況の動きを生々と現す經濟界の鏡であるが不幸にも特殊な記述法の爲甚だ理解されない。本書はこの點を考へ株式・期米・生系・人絹・綿糸・金融各般につき實例により懇切に解說してゐる。向市場用語一千五百を採り親切に解說してゐる。初心者への株式仕方の手引書である。
目次 相場欄の解說＝金融と海外市況欄の解說＝株式米穀商品市場用語解說 株式の仕方＝相場欄の呼値と眞價＝株式手數料一覧表
三六判二〇〇頁 定價一・〇〇 送・一〇

新訂 商況欄の見方 商學士 塩清著 十版
本書は一般の人々に極めて難解とせらるゝ經濟商況記事の見方を、東西大都市の代表的新聞の經濟商況欄に、日々掲載せらるゝ各種統計表及び相場表六十五種を中心に詳明し、更に日々動く內外經濟の事情、各種商品取引に關する事項を正解せしめ、併せて實際の應用に至便ならしめんとしたもの。一般財界人は勿論、經濟人は是非一讀の要がある。敢へて薦むる所以である。
目次より 金融市況欄の解說＝海外爲替＝英米金塊＝紐育株式＝米棉と印棉＝紐育生系＝株式市況欄の解說＝長期清算取引＝短期清算取引＝實物取引＝順價取引＝商品市況欄の解說＝清算米＝銘柄清算米＝正米＝棉系＝棉花＝生系＝繭＝人絹＝砂糖＝豆粕＝重要市場用語解說
三六判二〇〇頁 定價一・〇〇 送・〇三

實用 取引用語辭典 商學士 塩清著
諸種の取引界に於ては夫れ夫れ特殊の言葉が慣用される。夫れが理解出來なくては市場情勢を察し業務の能率を上げることが出來ない。然るに近時經濟機構の複雑化により次から次へと新語が生れ出て來た。故にその道の專門者でも手古ずることが多くなつた。實に本書は素人も玄人も苟も經濟記事を讀む者の手離せない必要な書である。
御存知ですか？＝仕手＝鞘商內＝清算取引＝鞘取＝ブロック經濟＝三品＝水割れ＝見返り＝プレミアム＝ブーム＝解合ひ＝寄付＝マランシ金融＝短期取引＝外國爲替管理法＝鞘逕＝レーダンピング＝呑む＝オープンマーケット＝オペレーション＝新甫＝ザラバ＝踏み＝踏買＝ボシ引
三六判二〇五頁 定價〇・九〇 送料〇・一〇

東京商大教授 吉田良三著 近世簿記精義 菊判八八〇頁 價五・五〇 送・二〇
東京商大教授 吉田良三著 商業簿記提要 菊判四二〇頁 價二・五〇 送・一八
東京商大教授 吉田良三著 改訂工業簿記提要 菊判三八〇頁 價二・五〇 送・一八
東京商大教授 吉田良三著 三訂銀行簿記提要 菊判三二〇頁 價二・〇〇 送・一八
東京商大教授 吉田良三著 工業簿記と原價計算 菊判四〇〇頁 價一・八〇 送・一三
慶應大學教授 三邊金藏著 改訂近世簿記通論 菊判四二〇頁 價三・五〇 送・一八
鹿兒島高商教授 片野一郎著 簿記精說 菊判四四〇頁 價三・五〇 送・一八
大阪商大助教授 木村和三郎著 銀行簿記大綱 菊判三二〇頁 價二・五〇 送・一八

歐洲戰爭による輸入肥料の不足對策

十二日總督府で關係者の意見聽取

歐洲戰爭のため我國が從來獨佛より輸入してゐた加里肥料は全然杜絶するに至り主として地中海沿岸より輸入してゐた燐礦石も今後の輸入不可能視されるに至り、之等不足肥料は自給するの外なき情勢に立至つたので、應急對策を樹立するため府殖產局では十二日午後二時より台北市協和會館に於て農業試驗所の磯合所長、山岸、藤田兩技師、帝大より磯、山根、足立、濱口の各教授の出席を求め府より佐々木殖產局長兼特產課長代理、下斗米技師以下農務特產兩課關係官等出席して協議をなしたが、學界の各權威者より左の如き意見の開陳あつて同四時散會した

一、加里肥料の自給對策＝糖蜜には加里を相當量含有してゐるのでこれより加里を抽出するのが最も手取早い方法である、糖蜜の年產約二千万瓲よりは加里二万五、六千瓲を生產し得る見込である　而して加里を抽出した糖蜜を無水酒精の原料としても酒精の生產高には支障は無い

一、過燐酸石灰の不足對策＝從來島產の獸骨は骨粉原料として內地に移出されてゐたが今後は之が內地移出を禁じ島內にて骨粉を製造し過燐酸の代用とすることが必要である

一、硫安不足對策＝豆粕、魚粕の輸移入增進を圖り硫安の代用とする一方自給肥としては堆肥、綠肥の增產奬勵を徹底せしめ、又都市の人糞尿、塵芥の回收に努めるべきである

依て府では之を參考として具體的不足肥料對策を樹立する爲各州農務技師を十五日午前九時より協和會館に集め、地方側の意見を徵した上で不足肥料綜合對策を樹立し、飽まで既定の農業生產擴充計畫を遂行する方針である

アメリカ砂糖の販賣割當制を停止す

【ワシントン十二日發本社特電】アメリカの砂糖販賣割當制は十一日大統領布告を以て一時停止されたが財務當局は十二日左の如く語つた

今回の割當廢止に依つて從來豫備として手待ちされてゐた約八十万トンの國內糖が直ちに市場に解放されることとなり、この外にも玖馬には多量の過剩糖があるが、割當制廢止の場合には玖馬糖の輸入稅は自動的に現行〇・九仙から一・五仙へ引上げられるから玖馬糖の輸入は相當制限されよう

樂觀は禁物

比島糖業界の觀測

【マニラ十三日發本社特電】ルーズヴェルト大統領は十一日歐洲戰爭で暴騰を見た砂糖價格抑制の爲め比島初め各米領からの砂糖輸入割當制限を撤廢する旨發表したが右に對し比島糖業者の間では右の緊急措置は比島にとり直接何ら有利の影響を齎すことはないだらうとの一致した見解を持してゐる　[illegible]

南洋合同海運設立案

【東京十二日發同盟】南洋方面では內地內南洋間並びに內南洋の離島間の連絡強化を圖る爲め拓務省で南洋合同海運（假稱）の設立計畫を進めてゐたが十二日の旅客機で東上する渡邊同廳交通課長が右の統制會社設立案を携行中央關係當局並びに關係船會社方面と具體的折衝を開始することとなつた、現在內地內南洋間航路には郵船八隻を配船して居り又內南洋各島間航路には南洋海運南方汽船並びに南拓汽船が夫々就航してゐるが內地內南洋間航路は比較的收益多きに對し內南洋離島間航路は採算的に困難なる事情に置かれてゐるのでこの兩航路の經營を一元的に綜合しその整備充實を圖るのが右統制會社設立の目標と見らる

滿支向茶輸出組合けふ創立

滿支向台灣茶輸出組合創立總會は十四日午後二時より台北市太平町の台灣茶商公會に於て開催する

紐育砂糖急反落

【ニューヨーク十二日發本社特電】第四號契約定期は十一日砂糖の販賣割當の一時中止の發表を契機に外國筋の賣手仕舞及び利喰賣が出て相場は急落その後安値の買埋めと思惑買が現はれ一部反撥したが大引けは前日に比し二十六乃至三十四ポイント安であつた

臺北鐵道の將來に光明

舊債は明年一掃

臺北鐵道株式會社は去十一日市內新富町の同社で定時株主總會を開催、中辻社長始め各重役、株主出席、本年上半期の決算を承認したが、當期は損金二万九千六百三円に上り此の損金は同鐵の政府補助金で補塡され舊債に對する償還の殘額二万餘円に過ぎず、之は明年上半期迄に皆濟され無借の會社に更生する目途がついてゐる、以前七十万円ほどあつた舊債が鐵道當局の斡旋と臺銀の厚意により整理處理されそれを政府補助金により毎期償却今日に至つたのであるが、萬華新店間の同社鐵道は炭界の好況に惠まれ輸送貨物も相當增加し居り殊に近頃臺陽が新店附近の一炭礦を買收し又臺陽炭礦の增炭計畫と相俟つて行々は北鐵道を利用することになり或は之をその傘下に收めることになるかも知れぬと噂され同社の將來は抑しい光明に滿たされてゐる

臺灣肥料總會

配當は一割据置　存立期限を延長

臺灣肥料株式會社は本月二十五日東京にて定時株主總會を開き本年[illegible]

歐洲戰亂を機會に滿洲大豆に專管

豆粕相場も安定せん

滿洲國政府は同國の主產物たる大豆の混保倉荷證券を一手に買上げ專管せしめる目的で、今度滿洲大豆專管公社なるものを設立し十一月一日より實施することになり、同公社の大豆の買上げ價格は十一月限を百斤七円とし十二月以降のものは金利倉敷料を加算したるものとし最高七円四十錢を超えぬことになつてゐる、滿洲大豆の出廻高は去る十二年度二百八十四万トン、十三年度二百十二万九千トンに上り十四年度（昨年十月より本年九月迄）は三百三十万トンに達する見込であるが、此內歐洲輸出は十二年度百十七万トン、十三年度百三十五万六千トン十四年度約百四十万トンに上り殆どその八割までは獨逸向けで今度歐洲に戰亂勃發し對ドイツ輸出が不能となつたことは滿洲大豆にとつては大きな打擊であり、之を補ふべく他に販路を求めなければならぬ必要に迫られ、殊に第三國向け輸出の奬勵と外貨獲得をも目的とし今度の專管實施となつたもので、公社の買上げ價格は現在の市價七円七、八十錢に比し又過去數ケ月の相場に比し先づ穩健であると云はれてゐる、滿洲國では行々豆粕、豆油等に對しても統制に乘出す用意ありと言明してゐるが、大豆の專管實施に依り豆粕の相場も勢ひ之に支配され從來化學肥料のみが安定して豆粕は相場の高低常なかつたものが此の新制度の下に始めて安定するものと見られてゐる、又右專管に順應して從來の輸入大手三井、三菱、瓜谷、日清、油、豐年製油等の手により內地に輸入組合を組織し此の組合から製油、味噌、醬油、豆腐其他の用途に向け夫々配給統制を圖ることとなるべく朝鮮、台灣も之に準じて輸入組合を造る事になる模樣である、我が國への滿洲大豆年度輸入高は內地十五万噸、朝鮮約二万噸、台灣九万噸計七十五万噸と評され、豆粕は台灣のみで約十七万五千噸（內關東州五万五千噸）に上り內地、朝鮮、台灣を通じた輸入高八十万六千噸に對し二割三分強を占めて居り、從つて專管實施の台灣に對する影響は可なり大きいものとみられてゐる

昭和製糖の山瀨氏

パルプ會社に專任

【神戶十三日發本社特電】コレラ發生により十一日より臺灣總督府の傳染病指定港になつた神戶發臺灣への第一船になる蓬萊丸は殘暑益々酷しいにも拘はらず水物一切をノックアウトし細心の注意を拂ひ十三日正午に出港した、日糖と昭和の合併を円滿に解決した昭和製糖の山瀨常務總會に出席した臺灣の能澤臺電理事外相變らずの滿員で利田專賣副局長も門司より乘船の豫定

▲山瀨昭糖專務談　いろいろお騷がせしましたが、幸ひ円滿に解決、來る二十日臨時總會を開き正式決定を見ることになつた、生產力擴充の意味より小規模のものが分立してゐるより合併して能力の發展を期せねばならないといふわけで、二月ほど前から交涉中だつたわけだが、社員の將來に就ても言明を持つて臨むことが出來た、赤司社長と私は砂糖とは手を切ることになり私はパルプの方に專心するツモリです

▲能澤臺電理事談　總會は配當も据置で還つたこともない、最近內地の電力飢饉は著しいが幸ひ臺灣は日月潭も滿々と水を滿へて居ります、內地の電力飢饉は未曾有の渴水と石炭飢饉ばかりでなく統制問題が起きてから、一年間に亙り各電力會社が發電所工事を停止した事も大きな原因で產業擴充と電力の重要性を一層痛感させるものがある

歐洲向船荷證券

全部記名式に變更

【基隆電話】歐洲戰亂の餘波を受けて日本から歐洲各國行の荷物に對する船荷證券その他船積證書面受荷主は今後全部記名式とし指圖式（オーダー）は船會社において中止のことに取計ふことになつた、右は郵船倫敦支店より指圖式は參戰國向けの荷物に誤認されて稍もすれば抑留される恐れがあるので、同社本社へ『記名式たること』の入電があつたので更に同社基隆支店に十二日本社より右の旨の入電があつた、因つて同支店ではこれを實行する場合荷受人に重大なる影響なきやを取調べ中である、何ほ差當り歐洲行船荷證券面には洩れなくノーチファイ・パーティ記入をさせることを勵行することになつた

支那向け器機自動車配給統制

【東京十二日發同盟】支那向け器機及び自動車の配給を円滑、適正ならしめるため今回商工省では興亞院と連絡してその配給統制をなすこととなり、左記の統制要綱に依り來る十一、十二月の第三、四半期分より切符制を實施する、尙既に配給統制を實施してゐる滿洲國向け器機も今回新に統制品種を指定し、又所要資材の數量の査定を嚴重にすることになつた

支那向器機の發註統制要綱

第一期器機（自動車を除く）

一、器機の配給は本要綱に依り素材の配給統制を實施すべき器機の範圍は別記の通りとし其他の器機に就ては別途器具の配給統制に就き考慮する

二、素材の配給方法は本要綱によ り統制を實施する

（一）支那向け器機用素材たる銑鐵及び鋼材の品種別數量を四半期毎に決定すること

（二）興亞院は（一）の數量に就き各地域別に割當をなし各連絡部に通知すること

三、連絡部は銑鐵及び鋼材の割當數量の範圍內で器機發註許可書を發行すること

四、器機需要者は右器機發註許可書を添付し器機製造業者に發註すること

五、器機製造業者は器機發註許可書を添付し素材配給統制機關に素材の配給を申請すること

第二自動車

一、支那に對し販賣すべき自動車の數量は四半期每に商工省及び興亞院協議して之を決定すること

二、興亞院は各地域別に右數量を割當てること

三、連絡部は割當てられたる數量を各需要者に割當て自動車購入許可書を發行すること

四、自動車の需要者は右購入許可書を添付し自動車販賣業者に對し發註すること

第三、第一、二の要綱に依る素材の配給統制は本年十月よりこれを實施する

別記

一、蒸氣機關

二、瓦斯發生爐器

器械名　外二十五品目

臺米別建と市場員設置問題

總督府と農林省間に折衝中

【大阪支局十一日發航空便】日本米穀會社大阪市場は中ノ島正米市場內に來る十月一日から開場されることに決定したが市場としての本格的機能を發揮し得るのは早くも十一月に入るのと見られてゐる、かくて去月二十六日來總解合ひをなし實質的に市場價値を失つてゐた堂島も名實共に三百年來の傳統を喪失した譯である、尙右市場員は全部新市場員として參加するが台灣米を別建とし、て市場員を設置するか否かに就ては目下督府と農林省間に折衝を續けられてゐるが全國台灣米移入業者はこれが實現に積極的運動を展開して居る

生系對策實施方針

商工省より取引所に通達

【東京十三日發同盟】商工省では我が重要輸出品たる生絲對策に關しては取引所の不當なる高騰を抑制し[illegible]における爲替相場及び海外市況の著しき變動に即應して生絲取引の圓滑を期すると共に輸出貿易の振興に資するため十三日より當分の間左の方針でこれを實施することとなり同夜商工省より關係取引所に通達した

一、其の取引日より在米の清算取引は日米資格相場及び米生糸市況を參酌して定めたる適當な基準に依るものとす

一、而して取引所理事者は過當騰貴の抑制につき万全の策を講ずべきは勿論だ、立會中に不穩の相場を構成すべき恐れある時は直ちに立會停止の措置を採るべし

臺北、基隆、高雄に支店出張所を設置

來臺の日本米穀常務　嶺田丘造氏談

前台灣總督府殖產局長嶺田丘造氏は、官服を氣輕な背廣に着替へて四十日振り、日本米穀會社常務理事（營業部長）として十二日來台したが往訪の記者に"やあ暫らく"と愛想の好い笑顔で次の如く語つた

本社は農林省を通じて臺灣の當理米の輸送販賣方を委託される事になつてゐるので、各方面への挨拶方々色々打合せのためやつて來た、又臺北、基隆、高雄等へは夫々店を置かねばならないので、その方の下見分もある

本社は御承知の如く米穀配給統制法により設立された國策會社で松村眞一郎氏を理事長に、以下各五名の常務理事と参與理事一の五部から成り來る十月一日から一齊に仕事を始めることになつてゐる、內地での業務は差當り從來の米穀取引所及び正米市場所在地に米穀市場を設置し、現物、末着物（期間一ケ月）延（二ケ月）の三種賣取引が行はれる豫定である、また一部に意見一致を見ない點があるが、何れ確定を見る事だらう、臺灣では米穀賣施に依り二期移出米の輸送賣買を十一月から委託されることになるので、色々打合せ支店出張所開設準備に掛らねばならぬと思つてゐる、向ほ臺灣の內地米穀輸送としては統制法に基く最低價格の決定及び政府米の賣買に依る基礎價格を決定する外、將來臺灣米の消費統制策が取られる苦である、商事米も近く最高價を決定し、之を內地に移入することになろう、本會社の使命は獨々重く將來米のみならず內外地の主要農產物を統制取扱ふやうになるかも知れない、私の兼務の臺北は一ケ月以內の豫定であるが東京の方も忙しいので用件が濟み次第歸京する

（寫眞は鐵道ホテルに於ける嶺田氏）

全島運送業者を約三分一に廢合

九月末日迄に實現の豫定

全島各驛に於ける運送店の合同運動は申請期限たる九月末日を目前にして各地とも着々進捗中で期日迄には何れも申請を終へる苦であるが、現在の全島運送店六百六十余が約二百二十位に廢合をみるものとみられてゐる、因に現在全島の運送店數は運輸組合加盟者の八百八十六、其の他が百七十六合計六百六十で加盟者のうち五大運送店の各支店合計は百二十四で其他內地人が八十三、本島人が三百七十七であるが五大運送店は大體三十位に纏まり其他の運送店は三分の一に減じ運送業の統制合同化に資し效果を舉げ得るものと觀測されてゐる、因みに新竹、香山、羅東、松山、蘇澳、桃園、屏東、九曲堂、水湳坑各驛の五大店は何れも一又は二に廢合される模樣である

麻袋十萬枚

臺北州に追加配給

臺北州下の一期米は收穫進むと共に麻袋不足を訴ふるに至つたので本年の配給量が極く適に包裝に困難を嘆き稅官、商工省と交涉するも二十万枚の追加を得て、臺北州には十万枚を配給することになつた[illegible]

大谷社長の島內日程

日本郵船會社社長大谷登氏は十四日富士丸で來臺するが同日は基隆を始め台北の各關係方面を招待を行ひ十六日夜鐵道ホテルで招待會を、高雄、臺南、嘉義、台中、花蓮港等を視察し、二十三日大和丸で歸還の苦

大有商行

株式

臺北本町　電二六七八・四七七三番

內外商況欄（十三日）

東京市中コール

【十二日本社特電】

	安值	高值	最頻
翌日拂	〇・〇〇	〇・〇〇	〇・〇〇
月越物	〇・〇〇	〇・〇〇	〇・〇〇

日銀帳尻（單位千円）

發券高	二、三六八、四四一	正貨準備	五〇一、二六六
貸出	三三、三八	預金	三二四、四二七

米界餘聞

【大阪十三日發本社特電】高くなるほかないのが蓬萊米で現状だが蓬萊米は抑制されてゐる、內地取引難から蓬萊米に人氣寄るのは當然だ、今の蓬萊米は內地米取引制限に變化ない限り仕方ある まい▲九月一日現在の在米殘高も綠込み品で貰ひ込み仕方なく之で處理するべく當然內地に呼應して引上げらるべき格差、運賃等の米穀積替諸の上決定の苦

堂島雜觀

【大阪十三日發同盟】產地移出奮組合では既に八月限を九月十日に延期し契約在庫まで延期の申入れたが、更に十五日まで延期の申入れあり內地側は之に依り上場銘柄を蓬萊蓬萊米は堂島の入兄を以て承認の模樣で當事者間、尙は延期に應ずるならば十五日に遲れ米は新規蓬萊米と十日延受渡し一般で、阪神を通じて十五万俵迄と、大阪北部以南二六、[illegible]、中部以南等の申込銘柄等間十六円四十錢、北部四國等十五円六十錢の呼値である

神戶豆粕後場

[illegible]

神戶穀肥相場

[illegible]

大阪製粉・油

[illegible]

下關麥粉相場

[illegible]

大連特產前場況

【大連十二日發同盟】大豆は寄付後強含みながら豆粕、豆油の強調を念頭に入れた居引、一部邦商筋も油又外國商筋の賣物出て高値と堅調したが、現物の高値に反映したが市況は依然堅調である

大連特產前場

[illegible]

大連特產後場

[illegible]

大連特產出來高

[illegible]

大連特產荷動高

[illegible]

神戶爲替

[illegible]

正金建値

[illegible]

大阪棉花後場

[illegible]

兒町前場況

【東京十三日發同盟】歐洲戰の長期化は必至と見られ、且つ支那事變處理に關しても前途を樂觀されてゐるので市場は前場に入り頗る好氣配を呈した、然し新東は多少保險の繫ぎをあるので比較的にも伸び力が鈍いやうであつた

兒町後場況

【東京十三日發同盟】大勢は果然人氣で押目は買はれてゐるが思惑抑制で高値を抑へられてゐる爲め一氣に新値を示した構造又買氣一服の來る様子となり全般的に小甘い成行を示した、然し安値は相當買はれ狀態の建方は勿論人氣は先行き高人氣は前場と同樣ない様子である

新東には保險繫ぎ　全面的買人氣强い

株式

東京短期後場

[illegible]

東京長期後場

[illegible]

大阪短期後場

[illegible]

大阪長期後場

[illegible]

大阪短期取組

[illegible]

島內商況

臺灣正米市場

[illegible]

臺灣正市公定相場

[illegible]

基隆在庫米　十三日朝現在

[illegible]

高雄在庫米　十三日朝現在

[illegible]

橫濱生絲後場

[illegible]

大阪重要商品

[illegible]

北濱展望

【大阪十三日發同盟】綿株と株式は東京の昨日前引高を受けて大阪も九円四十錢上放れ、アト九円六十錢まで戾したが六十四錢に伸び切れず八円四十錢引と保合ひで他の出來高も活發に十六円四十錢と新高値に押し絹新も大量賣物を消化して堅調、鐘紡も好調で一般に堅調な氣配を示した

財界株界

【東京十三日發本社特電】維持に對する物色買人氣は益々熾烈で臨時の三越に賣出の人氣が飛ぶ一流株の水產等の人氣を見せるべき新株が見越され之に關連して海運株、石炭株等も即々の高騰振りである▲これに反して新東株の不動を手前で低迷しつつあつたのは鐘紡で何か暗黑相を見せてゐる[illegible]

東西南北

日本郵船會社長大谷登氏が富士丸でけふ來台する、過般郵船と近海郵船を吸收合併したのでその報告旁々視察のため東京九日西部は高雄まで起き出る、大谷社長は日本郵船生え拔きの人で今より卅一年前の明治四十一年には重役の秘書役となつて來台したのが最初で今度が二度目である▲歐洲大戰の勃發で長駈大陸の情勢によると何うやら長期化するやうである、歐米其他を運行する多數の航路と定期航路を持つ郵船は第一次歐洲大戰の例からしても躍る多事多忙だ、此の重大時期に際し一億二千萬と言ふ東京から離れることは一寸都合が惡いかも知れぬ▲併し台灣は近海航路中重要な地點で殊に事變後日本歐洲線の重要性が加り交通上では一層重要性が加はり交通上では日本歐洲線の寄港と海路各路によ る大陸との連絡線となつた台灣であり文經濟的には大陸經濟の開發と共に台灣の工業化は益々促進されんとし港灣施設の改善充實と相俟つて台灣を中心とする海運も極めて多望である、斯くて大谷社長も万難を排して渡台したのであらう▲大谷社長に隨行して大阪商船の村田社長も來台することになつてゐるが歐洲戰亂の擴大に卽應すべき商事政策もあらうし、一應その前途を見定めての手配すべきは手配しそれからやって來るのかも知れない、今の所來台期日未定だ▲東京商船台北支店長酒巻寺氏の下に次長が二人出來た卽ち福永秀人氏が支店長で基隆出張所長、安谷屋繁氏が同じく次長で高雄出張所長を兼ねてゐた、前任地廣門から十三日着任した▲酒巻文店長と仁科次長は商船出身、中でも仁科氏は商船台南、高雄支店に二十餘年勤續し昨年廣門出張所長に榮轉した人であり、福永、安谷屋兩氏は又郵船時代からのあつた腕利さの社員、四人共に適任だ

商業登記公告

●設立　興業株式會社（變更）取締役缺員中ノ處昭和拾四年九月九日淡水郡淡水街淡水字協興四拾壹番地洪利淵取締役ニ就任ス

右昭和拾四年九月拾貳日登記　臺北地方法院淡水出張所

●株式會社三和銀行（變更）取締役東郷安、取締役大山勝三郎、監査役鄭明芳、取締役ル代表スベキ取締役鄭明芳、取締役顧問ハ所謂昭和拾四年九月拾貳日登記

右昭和拾四年九月拾貳日登記　臺北地方法院板橋出張所

●株式會社彰化銀行（變更支店）理事山本善治ハ昭和拾四年九月壹日任期滿了ニ付退任ス同月貳日東京市麴町區丸ノ內壹丁目貳番地ノ壹山本善治再任ス

右昭和拾四年九月拾貳日登記　臺北地方法院民商記課

●株式會社彰化銀行（變更支店）理事山本善治ハ昭和拾四年九月壹日任期滿了ニ付退任ス同月貳日東京市麴町區丸ノ內壹丁目貳番地ノ壹山本善治ハ理事ニ就任ス

右昭和拾四年九月拾壹日登記　臺北地方法院基隆支部

●株式會社臺灣銀行（變更支店）理事中ノ東京市麴町區丸ノ內壹丁目貳番地內理事ニ就任ス

右昭和拾四年九月拾貳日登記　臺北地方法院商業登記所

投票券五圓

九月十六日（土）十七日（日）

公認　臺北秋季競馬

主催　臺北州畜產會

大阪商船出帆　臺灣
基隆出帆（十二時）
神戶門司行　高千穗丸　九月十六日　午前十一時
鹿兒島行　高砂丸　九月十九日
北支行　蓬萊丸
天津行　大連行　福建丸
廈門行　長沙丸
上海行　香港丸
沖繩行　長沙丸
比律賓行　めきし丸
蘇澳、花蓮港行　大球丸
（島東海運）タワオ爪哇行サマラン丸
高雄出帆
馬公行　高砂丸
東京直行　たるしま丸
其他問合せ臺北三八五〇

日本郵船出帆　基隆
富士丸　九月十七日　午前十一時
大和丸　九月廿一日
横濱行　近江丸
阪神行　箱崎丸
（上海、內地行）　香港　九月二十四日

辰馬汽船出帆
辰宮丸　九月廿日
辰春丸　九月廿四日
辰和丸

大連汽船出帆　基隆
大連直行　山東丸　九月十九日
山西丸　九月廿五日
丸一組

時は金！
時計の御用命は確實本位の鎌野で！
近眼、老眼になくてはならぬ眼鏡の御用命は各眼科病院御用達の鎌野へ…
各國時計・一式
徽章・メタル・記念品
銀製・美術品
置物
臺北市榮町二丁目
鎌野時計舖
電話二一九八・二三七番

デルビーは慢性胃腸藥

清酒　白鶴
臺北台南　近藤商會

姓名學
◎運命鑑定
人生ノ運命ハ姓名ノ善惡ニヨリ大イニ支配ス
◎開運指導
改名及ビ命名ハ五拾錢乃至壹圓
臺北市大正町二ノ五
堀澤天久堂

內科　兒科
（入院隨時）
台南市錦町一丁目角（大井医院跡）
電話一二五八番
榎本醫院

臺北市太平町二ノ九四
電話二〇四八番・木村謹吾
木村胃腸病醫院

內科　小兒科
（入院隨時）
榮町台銀前　電話三三五三・七八〇番
醫學博士　天野一男
天野醫院

對波行動を眼前に 獨、飛行船を斷念
遂に獲られぬヘリウム

獨波は遂に戰端を開き二十五年前の戰禍を再び繰返してゐるが、一九一四年九月以來數次のロンドン空襲に英國民を恐怖せしめた飛行船は今度の戰爭では全く姿を現はさず最新型の軍隊輸送機のみで亂舞してゐる裏面に悲壯を極めたナチスドイツのヘリウム獲得戰の失敗が秘められてゐる。

英國航空雜誌界の異色〝フライト〟（七月二十日號）の報ずるところによれば、ドイツ政府は對波交渉の切迫と共に飛行船の建造を完全に放棄斷念するに至り、グラフ・ツエッペリン、ヒンデンブルグその他一〇〇隻にあまる硬式航空船を建造した由緒あるフリードリヒスハーフエンの工場は飛行機製作所に變へられ、飛行船による擴業航空に活躍するため設定されたドイツチエ・ツエッペリン・レーデライも解散されて全職員は他の工業部門に轉出してしまつた。

可燃性水素ガスに代る不燃性ヘリウム瓦斯の入手困難が戰備に汲々たるドイツをして茲に至らしめたもので、事實上世界のヘリウムを英佛側に立つこと明瞭なアメリカの手に握られてゐるかぎり、放棄はむしろ當を得た策であると考へられる。

ヒンデンブルグ號が一九三七年五月七日レークハースト着陸の際不慮の爆破によつて燒失して以來ドイツ政府のヘリウム購入のためにつくした努力は非常なもので遂にアメリカ政府を動かし、軍事的目的を有せざることを條件とするヘリウムの輸出許可の法案がアメリカ議會を通過したが、結局これは有名無實で、軍需品統制委員會内の反對論者は常にヘリウム賣買契約を成立させぬやう八方妨害したものである。

この膠態を檢討したドイツ政府はヘリウム以外の不燃性浮揚ガスの研究を奨勵してゐたが先に水素代用品を得ざれば飛行船に關する一切の實驗を中止すべきことを聲明し、今またその放棄を斷行するに到つたのである。然しこのことは極秘に附され、駐英ドイツ大使館ではフライト誌記者に對して「それは初耳だ」といつた言葉してゐる。

放棄決定は硬式航空船の將來にとつて致命的打擊といふべく、一九〇〇年ツエッペリン伯爵が最初のツエッペリンの建造に成功して以來四十年の歴史を有するドイツ及びザアイツ科學者は飛行船發達史の九〇パーセント以上を身に負うて努力して來ただけに感慨無量なるものがあらう。

ドイツ以外で飛行船に力を入れてゐるのはアメリカであるが、これまたシナンドア號、アクロン號、メーコン號と相次ぐ犧牲に殆ど興味を失つたものの如く、海軍に對する新飛行船建造を認める法律案は議會を通過したが海軍省ではこれに附隨する入札を拒否し、實質的には中止の形となつてゐる。

廣東人の抗戰心理
在南洋　王　仙脚

廣東の地は甚だ廣く交通最も盛し、故に人民の開化亦他省より早し、洪秀全、孫中山、皆廣東に出て革命策源地の稱あり、人民は身體精神共に強健にして智識は豐富に、而して海外に渡航したる者は歐米の新智識を受け同時に白人より刺戟を受けあるを以て廣東人の眼光は他省人と同じからず、他省人は只盲從するを知る而已なるも廣東人には種族の觀念強し故に今回の抗戰力量は他省に比し反て強固なり、事情を知らざる者は謂ふ所なるも蓋し廣東は元來革命策源地と稱し且つ人民は皆天性強悍好勝なるに、今回日軍の入城は寸毫も力を費さず、恰も無人の境に入るが如く實に人の豫想に反せり

廣東人は悉然臆病者と變じたるか、抑又貪生、畏死の怯者と變じたるか、左に非ず、實は大に原因あるなり、其前因後果を攻究すれば甚だ複雜なるも茲に其要を撮錄すれば稍々明瞭すべきなり即ち廣東人民は軍閥に統治せられ苛捐雜税に苦み、軍人の強暴に怨恨られ、官民間の感情は已に離反せるを以て一旦軍閥か人民を犧牲と為さんと欲するも、愚者と雖も之に從はざるなり、廣東人の海外に出たる者は工を為し商を營む者最も多く、國内も亦甚だ大にして、到る所の地方に其大多數は白人の統治下に在て屢々白人の不平等なる待遇を受け、且つ土人の排華に因り死者傷者あるも國民政府は敢て之を顧みずして、不問に附せり然るに一旦有事に際するや人民の財を強徴せり、所謂平時には神を拜せず、事急なれば佛脚を抱くものにして、最愚者も亦敢てせざる所なり、况んや廣東人は智慧聰慧に、且つ歷來白人の苛待を受け、今は竟に白人に愚弄され同種相戰ひ以て彼等の黃禍消滅の計を遂げしめんとせり、初時は未だ十分に其内心を覺らず故に廣東僑民は都て進んで醵金したるも、汪先生和平の二十日電發出後、務重に至る迄皆和平の早く實現し、中華民國立國の策を確定せんことを渴望するに至れり、故に外僑の捐獻は其後劇減し而して廣東の抗戰精神も日々頽廢し、今や廣州市及江門市より避難せし商民は漸次其業に復歸しあり

最近廣東の消息に、汪精衞先生は嚮に已に廣州に到り和平の運動は盛に古今の例を引き、我國の環境は確實に戰は和に如かずとラヂオを以て放送せるが、先生の愛國心は言外に溢れたり

先生は即ち中華民國革命の元勳にして財を貪らず、死を恐れず、大無畏の精神に基き、奮て身を顧みずして以て國家を顧念しあり、凡そ中華民族をして稍智識を具有する者は、都て贊同の意を表せんとせり、事實を以て論ずれば、南頭三圳（廣東、香港の界）兩地に駐屯したる遊擊華軍數万に若し十分なる抗戰の意あらしめば發砲もせず又反擊もせず自から退却する理あらんや、蓋し亦軍心已に變せし故なり、即ち稍智識ある士兵は心中已に和平に趨向し、其餘は烏合の衆にして名は兵たりと雖も實の志は掠奪に在り、故に未だ曾て軍訓を受けたる事なければ一旦之を用ゆるも何で一擊に堪へんや、

且つ近日廣州附近の退伍軍人は汪先生と日本陣營の安藤司令長官と協議し、維軍と退伍兵士とを收編して復興軍と為し、又復政府を組織すと聞き遠近より馳せ參ずる者踵を接し、一時廣州市内は濟々多士、甚だ繁昌し、又外國語に通ずる者及馬來文字を識る新青年の多數を南洋一帶に派遣し、和平の眞義を宣傳せしめあるを以て久しからずして必ず外國に還傳し繼て全國に及ぶべし

目下香港の各新聞紙の抗戰論は追々下火となり、石山三日刊の如きは共產政策は三民主義を漸滅せりと論じたる為め、重慶政府の宣傳部は各駐外領事館に香港石山小報は政府の名譽を毀損せるを以て凡そ我僑民は之を閱讀すべからず違ふ者は漢奸を以て論ずと照會せり、但し僑民にして私かに購讀する者多數にして石山小報の受けたる此の打擊は反て小報の價値を高めたるは豈奇ならずや、是れ亦該紙の編輯者と責任者か愛國の熱誠を有し、大無畏の精神に基き天職を盡したるに依り、此の光榮を獲得したる所以なり、豈尉砵の輩か身は新聞界に居て環境に追隨すると同日に論ずべけんや

憶ふに民國十五年、蔣の主張にて廣東に清黨運動を起し、無辜の良民十餘万人を殺害したる慘狀は目睹に忍びざる者ありたり、故に清黨以來廣東人は何人も倒蔣の心あり、前きに陳濟棠は此處に見る所あり遂に機會に乘じ倒蔣の題目を利用して、廣東人民の心理を收め其剝削手段を施して苛捐雜税を徵したり、而して廣東人か忍耐して敢て反對せざりし者は、陳氏の軍隊は清黨の仇を報復するならんと豫想したるに豈に圖らんや陳氏は遂に有名無實なりし為め、漸次廣東人民の信任心を失却し蔣氏か廣東を收むるに際しては遂に策の施すべき無く、下野して香港に逃したり、若し陳氏にして着實に西南各省を聯絡し倒蔣を敢てせば、其勝敗は未だ知るべからざるものあり、之に於て亦知るべし廣東人の對蔣心理如何を、而して蔣氏は重慶に在て常に廣東精神を發揮せよと叫べるが、蔣氏は清黨の事を忘れ廣東人も亦清黨の仇なる事を忘れあり、汪先生は廣東人にして學問高超にして政治、外交に通じ眼光は遠大なる有德の人なり、故に一度廣州に到るや即ち斯かる好成績を舉げ得たり

蔣政權の末期
早大講師　井村薫雄

蔣政權が既に頭を擡げて來たのは何んと言つても彼が現ナマを握んだからである、その方法は例の幣制改革で法幣制度を施し當時支那に殘つてゐた十五億オンスの銀を紙幣と取換へるに在つて見事國にあたつて現に今日まで九億二千万オンスをアメリカに轉賣することが出來た、このうち事變前に積み出した銀は五億五千五百万オンスで、事變の直前在外、金五億三千百万オンスと發表したのがそれである、實際はこれ等の銀を見返りとして盛んに軍需資材を輸入したものである、雨傘を背負つて行軍する支那の兵隊が既に新式の武器彈藥を豐富に買ひ込んだものだから強張り初めたものである

×

元來支那の軍隊と云へば拉夫して騷がる若者を數人がかりで捕へて來たものが多いのだから彼等を結合させる精神的紐帶が缺けてゐる何んでも抗日一點を喚つて兵隊結合の精神的紐帶としたものである新しい武器は豐富に來るし抗日空威張りは撒られるといふ譯で有頂天になつて了つた、併し今でも小銃の如き二人に一挺と云ふ有樣で青龍刀をふりかざして隊先に立ちふさがる必要もある、いづれにしても昔の雨傘と綿服の支那兵とは蓋し隔段の相違か出來たが、さて此の台所を賄つた者は宋子文や孔祥熙等であつても、血の出るやうな現銀を搾り取られた者は支那民衆自體であつた、事變後も銀を相次いで積み出し現在も續けてゐるが事變前ロンドンに在つた銀を米國へ廻はして賣却、事變後積送の銀を合せて九億二千万オンスとなり其の中八億オンスを完全に蔣政權の手から放して了つた、此の銀は邦貨に換算してザット十億円となるが、それ以外に外國の援助を受けた金額が十億円くらゐある

×

第三國の蔣政權援助は將來は兎も角今次の歐洲戰爭勃發前には相當盛んであつた、英國の三百五十万磅借款、英支共同一千万磅の法幣安定資金の設定、米國の二千五百万米弗援蔣クレヂット設定、其他佛ソ伊等の援蔣借款があり、獨逸も月額一千万元のバーター制を締結したとの說もあつた、これ等の援蔣不確實の額を總計して十億円と推定するのであるが、銀の賣買收得と合せて國民政府が第三國から援助して貰つた額が結局二十億円となる計算である、援助と言ふが別段無償で助けないどころか却つて過多の報償を受けてゐる、英國は法幣安定資金で援助したが為替投機で大いに報いられた、米國は國民政府の轉賣銀を買つたが銀價吊り上げ、銀政策によるもの一千五百万米弗のクレヂットを設定したが是れは米國に廣大な販路を有する桐油代金を見返りとしたものである

×

ソ聯は茶を買ひ、佛蘭西は支那物資配給路を佛印に開拓せんとし獨逸にしてもタングステンやアンチモニー、マンガン、錫といつた同國所要の原鑛石を買取つたまでである、そして蔣政權としては當然原價の高くなつてゐる軍需資材を買はされるのであるから援助は名のみで強いて言へば斯うした道を開いて貰つたと言ふが實情である、それだけにまた今次の歐洲動亂は蔣政權の為に打擊である、他國の汽船によらなければ全然歐米から軍需資材の輸入が出來ない海上無力の蔣政權としては全くの行き詰りである、今更ら數年の戰爭準備成れりと強がつて見たところで蔣政權の歐米依存は根柢から大搖ぎを來たしてゐる

雜誌紹介

▲支那語と時文（九月號）支那語の學び方、初級日語、單語、會話の研究、作文、時文の書き方、其他、十谷語等を收む（〇・二〇、東京市神田區錦町三ノ一四開明堂）

野球界
十月別冊附錄
1 六大學選手寫眞名鑑（シート・出身校・在學年・年齢・身長體重）
2 野球用語辭典（名鑑の卷末に付したし三十二頁の野球手引）

覇者早大に挑むもの　球界隱士
★早慶選手物語（大崎任男）★早慶戰大福帳　■おどかし問答　主戰投手・四番打者　球界散人
球界を震駭させた十日間　★打擊の早稻田”優勝の”慶應に★立つ投手陣★目立つ陣容の強化★宣々たる明治の新陣容★帝大の攻守★法政の活躍が注目
六大學秋の新陣容檢討　◎六大學練習見物記　◎六大學合宿月報
全國中等學校野球大會觀戰記　★輝く緋旗を手にして（海草主將）島 清一
▽合宿めぐり七景　▽甲子園試合一覽表　野球を憶ふ遺稿（久慈次郎）　久慈・佐伯兩選手追悼試合記　都市對抗殊勳選手・都市對抗戰績一覽
職業野球九チームの實力檢討（鈴木惣太郎）　打擊王川上選手論（河田 久徳）　野球ファンあれこれ（宇仁 靖兵）　南海鶴岡主將訪問記　職業野球秋の霸權は（赤城九德）　★近代野球戰術講（鈴木惣太郎）　都市對抗野球優勝戰記
兩國梶之助正傳（増島白圭）　安藝の海の相撲論　わしが國さ
滿洲場所再檢討　双葉山二敗の謎・破竹の勢ひ羽黒山・安藝の松の里の進境・前田の不振は何故か・注目すべき綬昇・勝星力士と黒星力士
横綱武藏山會見記　小丸長文
○新大關土俵雜記……羽黒山政五郎　○鐵傘下譽れの掲額力士傳　○春場所新番附と好取組二十番　■相撲太平記（加藤進）■全國力士分布一覽表
定價壹圓　送料別冊とも七錢　◆東京日本橋本町　博文館　振替東京二四〇

コドモのねびえかぜに
オイン

三十萬分ノ一
臺灣全圖
定價二圓五十錢　送料六錢
發行所　臺灣日日新報社商事課

時局は経済マンを要求してゐる
前藏相賀屋興宣氏を迎へ「戰時財政經濟と國民の覺悟」新課目編入！
高等商業講義
直ぐ役立つ知識を獲得せよ！
我國刻下の最緊急要事は東亞經濟建設である。日本は元より滿洲支那其他海外等、我々の活動分野は今までより十倍も二十倍も擴大されます。我國經濟活動は大事業から小企業まで生產配給全面に亙つて此の廣い舞臺を背景として行はるべく、即ち新鋭編成の經濟マンを痛切に要求されてゐるのであり、先づ基礎知識を獲得する事が第一の努めで之を十分活用する事が必要である。徒らに舊習に囚はれ平凡な行動をとつては人後に落ちるばかり。國策に添ひ新知識を養成する為め新銳商業家の教養に資すべく本講義を開放するのであります。優秀なる經濟マンたらんとする者は等しく本會に入會し廣範な知識を得られよ！
新學期開講
科目（略）
內容見本申込次第無料送呈（新聞名記入申込の事）
東京神田一ツ橋教育會館內　東京高等商業學會

日の出 十月號
新掲載長篇　若い未亡人　竹田敏彦
現代小說　新婚の甘き夢も束の間、頼る良人の不慮の死！そこに隱された彼女への倦怠は何であつたか？美貌と財產をめぐつて彼女の運命を弄ぶ浮世の荒波は如何に彼女を打寄せるか。悲しみの怒濤！第一回早くも波瀾萬丈！
現代小說　花見小路　長田幹彦
江戸捕物　折鶴祕帖　野村胡堂
軍事小說　密偵雲雀を連れて　海野十三
現代小說　母　加藤武雄　戰死した勇士の遺兒に生きる老母と、愛兒を皇國に捧げた老母との、銃後の魂の和解を描く巨匠の傑作。
▼果物面白なし　▼名流寸話　▼水難綺談（紹島大佐）▼興亞奉公日の話
仇討一夕話　長谷川伸
從軍記者ノモンハン現地座談會　關東軍司令部中島鐵三少佐外通信記者、映畫班員等六氏出席
誠と誠なら處世道　佐藤義亮
秋の夜ばなし　▽勝利の蔭に　松澤一鶴　▽哀れな誤解　▽私の見た名人　花柳壽輔
偉人小說　大村益次郎　木村毅
現代小說　おもかげ　丹羽文雄
現代小說　青空　濱本浩
人氣も賣行も第一等!!　此外面白い讀物數十篇　每號賣切お早く！
時代小說　森の石松　小島政二郎
現代小說　大阪五人娘　藤澤桓夫
現地小說　何時また歸る　木村秋生
ユーモア小說　唄へ河風　菊田一夫
傳奇小說　明治天一坊　川口松太郎
現代家庭小說　家庭の旗　山岡莊八
探偵怪奇小說　幽鬼の塔　江戸川亂步
六大學野球グランドの世話人座談會
發行　新潮社（六十錢）

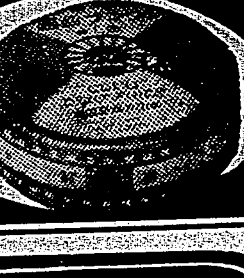

藥用 グラク歯磨　八大專賣特許應用
ムシ歯・歯槽膿漏を防止し口臭・歯石を見事清掃！
煉・半煉
H—91

濃厚食は胃に悪い
飲食物の不攝生が主なる原因
脂つ濃いもの、不消化性の食餌、刺戟性の調味料、酒、たばこ等は屢々胃酸過多をひき起します。
即ち、これ等の飲食物が胃を過勞させ強度に刺戟して胃液の分泌をたかめ、その結果胃酸が餘つて胃粘膜を侵すからで、胸やけ、噯氣、生水、溜飲、胃痛等はその證據とみるべきです。
怖れず、侮らず　治療は早期に
胃酸過多症が永びくと胃潰瘍となり、更に胃癌をひき起す惧れさへありますから右の症狀を訴へたら早速適切な治療劑によつて治療をはからねば恐ろしい結果を招くことゝなります。この意味で新治療劑ノルモザン錠が賞用されます。
☆ノルモザン錠は胃液分泌の調整、餘分な胃酸の吸著、胃壁粘膜の被覆防護の諸作用により、對症的並原因的の治療効果を收める習慣性のない最新の治療劑です。
【効能】胃酸過多症、胃潰瘍、胸やけ、噯氣、生水、溜飲、胃痛、胃カタル、便秘、惡酔、宿酔、船暈、車暈に
【定價】二日分（二十錢）一週分（一圓）十六日分（二圓）一月分（三圓六〇）二月分（六圓）外に小粒ノルモザンあり。
發賣元　株式會社　武田長兵衞商店　大阪市東區道修町
關東代理店　東京　株式會社　小西新兵衞商店
胃酸過多・胃潰瘍に
ノルモザン錠
武田發賣品
89(I)612

空に殘れる (112)

尾崎士郎 作　高木清 畫

（挿畫）

夢も虚しく（一）

輕くあけた口から白い齒がちらつと見え、微かな寝息をたてゝゐる寝顔に、有彩無彩の生活の心象が浮んでゐた。

新田醫師は起すのもちよつと可哀想だといふやうな表情でしばらく患者の寝顔を眺めてゐたが、やがて、そつと枕元にしやがみ、體温表を手にとつて見た。自分の係りではないのでこの病室に入つたのは始めてであるが、體温表には「西條保子、十九歳」となつてゐて、昨日も今日も別に變化はないらしかつた。

新田醫師は起さうかどうしようかと考へてゐる風だつたが、ふと寝臺と藥戸棚とのあひだからはみ出してゐる便箋の上にとめた。何か書いてあるらしいのに微かな好奇心を唆られて、新田醫師はそつとその便箋をひつぱりだした。

十九にしてはやつれた顔の深い患者の顔を見てゐると、妙に後めたい心持がしないではなかつたが若い醫師の好奇的な關心はそれよりも強かつたのである。

便箋をとりあげた、拍子に中に挿んであつた短い鉛筆が床の上にころがり落ちた。——

「信作様。いくらお手紙を差上げたいと思ひましても良郎様が何処にゐらつしやるのかそれさへ判らず、わたしは今日もかうして宛のない手紙を書いて居ります。あてがないと言へば手紙ばかりでは御座いません。わたしの身一つ、いいえ、お腹の赤ちやんともども何處へ行く身の末ともおぼつかない毎日の運命で御座います。信作様、良郎様は今もわたしをお憎しみで御座いませうか。この施療病院の一室で良郎様と今はもう手足を突張つては愚かな母を泣かせるお腹の赤ちやんとの事ばかり考へてゐる愚かな保子をお笑ひになりますでせう。信作様。わたしは愚かで御座いました。良郎様を愛してゐながら、愛してゐたればこそ、たつた一つの嘘を申上げました。けれども因果應報といふもので御座いませうか、その嘘が本當になつてあらはれました。わたしはあの晩、お別れした晩で御座います

お店にやつて來た父のもとへ無理矢理に連れもどされました。木藤と結婚せよと父は無理無態にせまります。わたしは、良郎様に申訳のないことをしてしまつた愚かな女で御座いますが、良郎様を愛して居ります。良郎様のほかに良人と呼ぶ人は御座いません。

信作様、信じていただけないかも知れませんが、それも無理とは申しません。ただわたくしは、齢數年に惑ひされたやうな父の獣的な眼をぬすんで郁木の家へ逃げかへりました。けれど良郎様はもうゐらつしやらなく、そしてあの悲しいお手紙。

信作様、それからのわたしがどうなりましたかは、御想像くださいませ。父のもとに歸へれるわけもなし、ああ、わたしは愚かで御座いました。お腹の赤ちやんのお父様は良郎様のほかにはないものを、それを、それを、わたしは赤ちやんのお父様をもとめて、あの悪魔のやうな男に縋りつき、紙くづのやうに捨てられ、そして今は……。

いいえ、信作様、わたしが申上げたいのはそんなことでは御座いません。お腹の赤ちやんのお父さまは良郎様のほかにないといふこと、ああ、わたしは女ですもの、愛して氣ちがひになりさうな女ですもの。誰が何と申しましたつてわたしは知つて居ります。赤ちやんのお父さまは——

手紙の文句はそこでぷつつりと切れてゐた。半ば好奇的に讀み過してきた新田醫師の顔が次第に緊張してきた。

ラヂオ

朝

【六・三〇】朝の挨拶、ラヂオ體操、朝の音樂（レコード）端唄「エヂプトにおけるイスラエル人」デリオーゾ（ヘンデル作曲）ラシャンスカ、リタニー（シューベルト作曲）愛の文使ひ（同右）エリザベート・シューマン

【七・〇〇】朝の修養（東京）國體講話(四)今泉定助

【七・二〇】初等ドイツ語講座（第五講）（臺北）西田正一

【八・〇〇】ニュース

【九・二五】内臺定期船富士丸基隆入港時刻及接續列車時刻のおしらせ…鐵道部運輸課發表

【九・四五】家庭園藝講座（臺北）（第七講）蔬菜類(二)示花試

【一〇・二五】家庭料理獻立（臺北第二高等女學校佐藤倭文子發）一、甘藷のミルク煮　二、豆腐の霧井田樂　三、餅のせんべい汁（臺南のみ）臺南第一高等女學校妹尾とき子案

【一一・〇〇】肉、豚取引相場（臺北）日用品小賣値段、職業紹介事項（各局）

晝

【一一・三〇】臨時官廳ニュース

【一一・五九】正午の時報（東京）内臺定期船富士丸基隆入港時刻及接續列車時刻のおしらせ…鐵道部運輸課發表、公示並告知事項、局報、午後の放送プログラム發表（各局）

【〇・一〇】晝間娛樂時間（レコード）浪花…金毘羅船…ミス・ワカナ、玉松一郎、お伊勢詣り…ミス・ワカナ、玉松一郎、花かるた…高田幸吉、荒川勝美、無器と結婚…成田家壽郎、花月志津子

【〇・四〇】ニュース

【一・一〇】臺灣正米相場前場

【一・四〇】ラヂオ體操

【三・〇〇】ニュース

【三・三〇】經濟市況ニュース

【四・〇〇】臺灣正米相場後場

【四・〇五】教師の時間（臺北）算術教授上の諸問題(二)平松整資事

【五・三〇】ニュース

【五・五五】コドモのニュース（臺北）日新公學校（六年）蘇氏淑子

【六・〇〇】子供の時間（東京）不思議問答（コドモのテキスト三三頁）コドモのテキスト編輯部―川西良吉

【六・二〇】子供の新聞（東京）

【六・二五】講演（東京）貯蓄債券の話…日本勸業銀行總裁―石井光雄

【六・四五】夕方の音樂（レコード）獨逸BBC交響管絃樂團、指揮―アルトウーロ・トスカニーニ　管絃樂―歌劇「魔笛」序曲（モーツァルト作曲）

【六・五五】カレント・トピックス（東京）

夜

【七・〇〇】子供の時間（臺北）▲うたのおけいこ　ラヂオのひとりごと（赤木萬夫作詞、井上武士作曲）福山文吾

【七・二〇】ニュース

【七・三〇】國民歌謠（大阪）滿洲事變八周年記念歌（鈴木察作詞、大沼哲作曲）指導―水野康孝、齊唱―JOBK唱歌隊男聲部、ピアノ伴奏―西口猛

【七・四〇】ラヂオ小說（東京）「亞の黎明」（日比野士朗作）高田稔、市川朝太郎、大日方傳他、演出―關口次郎

【八・二〇】特輯講演（東京）躍進日本の產業　一、農林方面…農林次官荷見安　二、工業方面…新波孝四郎

【九・二九】九・四〇時報（東京）

【九・四一】歌謠曲（臺南）一、愛染夜曲（西條八十作詞、万城目正作曲）出羽芳子　二、朝月・夕月（西條八十作詞、竹岡信幸作曲）三、支那の夜（同右）渡邊良子　四、廣東ブルース（藤浦洸作詞、服部良一作曲）五、ラ・クンパルシータ（若杉雄三郎作詞、ロドリゲス作曲）筑波領子、伴奏―南サロン・バンド

【一〇・〇〇】經濟市況ニュース

【一〇・二〇】放送局編輯ニュース、新聞社提供ニュース、公示並告知事項、局報、明日の放送プログラム發表（各局）

【一一・〇〇】英語ニュース

講演（東京 六・二五）貯蓄債券の話

日本勸業銀行總裁　石井光雄

今次の聖戰の目的を強力を以て遂行せんかための戰時財政策の一つとして昨年は八十億今年は百億の國民貯蓄運動が計畫され又着々その實績をあげつつあります。私が今夕ここにお話し申しあげやうとする貯蓄債券も亦此の國民貯蓄獎勵運動の目的を達成せんかための一つの具體的方法なのであります。私はこの際に貯蓄債券は如何なる趣旨を以て發行されるものか貯蓄債券は戰時財政經濟に如何に寄與貢獻するか從つて國民はそれを購入することによつて如何に國家に御奉公出來得るか等につきお話し致し最後に今次の賣出しについて國民全般の御協力を要望致したいと存じます

科學小話

アメリカ合衆國及び英國の二ケ國で、世界の礦業の約四分の三を支配してゐる

×　×

アメリカでは人工地震によつて油脈の探査を行つてゐるが、テキサス・ルイジアナ海岸の如き鹽分含有率の高い油田地帯では地震波が一秒一五、〇〇〇フイート乃至一六、〇〇〇フイートの高速度で傳はるため非常な好成績を舉げてゐる。すでに二千万ドル以上の巨額の費用が注込まれたが、これによつて油田約六〇を増し、昨年に比して三倍に近い躍進ぶりであるといふ

×　×

瑞西チユーリツヒのライヒシュタイン博士は副腎の皮質部から分泌されるホルモンの合成法を完成し、これをアヂイソン氏病患者に投與して好轉せしめた。高價な天然ホルモンに比し普及し易く醫界の歡迎を受けてゐる

×　×

生命は高温にも低へ得ず、極度の低温にも耐へ得ないが、どちらかといへば高温が苦手で、大體六十度位で細胞原形質の主體たる蛋白質が凝つてしまひ、また化學的作用を營む酵素が破壞せられてしまふが、低温は割合平氣で脊椎動物の血液は零下十五度位まで凍結せず、氷塊となつてもまた温度が常に復すれば蘇生する、但しこれは魚類の一部の話で人間には適用できない

×　×

人體を構成する化學成分は水、蛋白質、含水炭素及び無機鹽類であるが、その中に含まれてゐる元素は實に二十一種類にのぼる。即ち酸素、炭素、水素、窒素、カルシウム、燐、カリウム、硫黄、ナトリウム、鹽素、マグネシウム、鐵、沃素、弗素、硅素、ニッケル、マンガン、銅、亞鉛、硼素、アルミニユームで、鹽素以下は微量乃至痕跡の程度にすぎぬが、それでも無ければ健康を維持し得ない。

×　×

舊石器時代はヨーロッパでは数十万年もつづいた話であるが、その間の人類の頭蓋で今日殘つてゐるのは僅かに百個内外、これを基礎に研究が行はれてゐるのである

九州帝國大學温泉治療學研究所　醫學博士　松尾武幸先生御證明

外部から治す新難症治療劑

強力浸透性

專賣特許イデユ巴布劑（シップクスリ）

病氣に惱む方にイデユをお奬めしたい

●肺結核、肋膜カリエス、ルイレキにイデユ効果

●神經痛、リユマス性にイデユ效果

◉高熱性疾患にて迅速に發現さる肺炎の場合危險を防ぐこと效果百％

◉其の他切傷、腫物、火傷、耳腺炎、齒痛等にも效果著しい

◉是非御家庭常備藥として使用あらん事を切にお奬めいたします

全島有名藥店にあります

地下數千尺の深部より噴出せる「アフゴン」市況

定價　A大 ……　A中 ……　A小 ……　B大 ……　B中 ……　試用品 ……

本舗　別府市秋葉通り　別府イデユ製藥會社

臺灣總發賣元　基隆市義重町二ノ一八　別府イデユ配給所

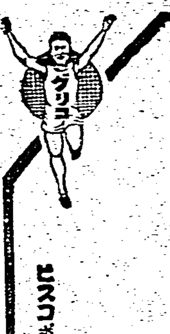

好（す）き嫌（きら）ひ

……の多いお子達のおやつに

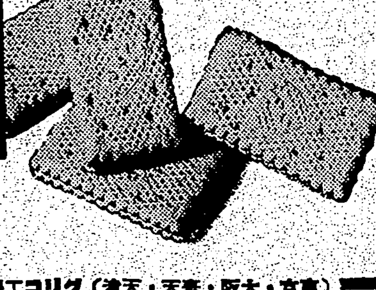

酵母、ヴイタミンA・B・D、レシチンを含有し、偏食による榮養障害を防ぐ。

手近かな解決法―偏食は子供につきもの、幼兒には大して目立たないが十四、五才になるとその弊害は健康に、學校の成績に顯著に現れる。色々と偏食の矯正法もあるが、賢よきオヤツを選んでこれを正しく與へるのが一番手近な適當な方法で、諸先生方の等しく認める所である。即ち子供が一番喜ぶオヤツで、お母様方の一番困る問題が手輕に解決されるわけである。

ビスコの適量　幼兒・學童（一日）八枚　學齡兒童（〃）十枚　…

ビスコ ポケット用十錢・御家庭用五十錢及一圓五十錢迄

東京・大阪・奉天・天津 グリコ工場製品

●頭痛にノーシン●

專賣特許　微粉炭燃燒裝置

あたりと本日

鋭精の後銃―策國料燃

同一燃燒室でバガスと併用出來る

灰分の多いカロリーの少い炭でも焚ける

純國產唯一の燃燒機

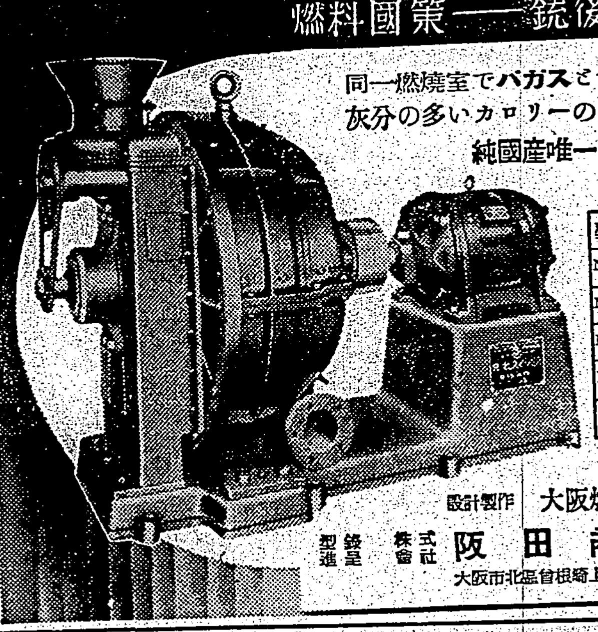

型式	粉碎量每時封度	回轉數每分	馬力
No. 6	500	1,800	10
No. 8	1,000	1,600	20
No. 10	2,240	1,450	30
No. 12	3,000	1,350	40
No. 16	4,000	1,200	50

設計製作　大阪燃燒工業株式會社

總發賣　株式會社阪田商店　電話北 1216・2202　1562・2223　1563・4324

大阪市北區曾根崎上三丁目三〇

明色白粉

▲三重作用の新高級粉白粉！

複合粒子でズバ拔けて美しく附く粉白粉！

最高級の粉白粉が普通品のお値段！

(1) 複合粒子でズバ拔けて美しく附く！

明色粉白粉は充分に細い白粉の粒子に更に幾多の物理的化學的の新工夫を加へて複合粒子といふ一種特別の微妙な精巧な狀態に化成してありますから普通の粉白粉とは比較にならぬ程美しく附きます。

(2) 時間がたつ程一層美しくさを增す！

明色粉白粉をつけますと獨特の科學的成分が忽ち皮膚に作用して皮膚が白粉の最もつき易い狀態になり、複合粒子の作用と合してマルでキヂからの様な自然な美しさに附き而も時間がたつ程一層美しさを增します。

(3) 美容粒子の作用！

明色粉白粉には獨特の美容粒子が最も科學的に精巧に配合されてありますから、この粉白粉でお化粧するとキチまでが目に見えて美しくなるのです。

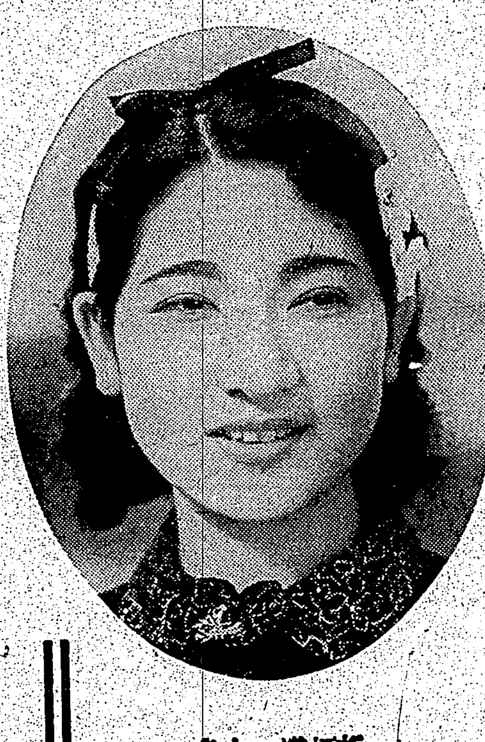

―新標準の七色―

肌色系統	
肌色一號	肌色
肌色二號	サンビーム
肌色三號	ラシツエル

オークル系統	
オークル一號	クリーム
オークル二號	オークル

白色（ホワイト）	
號 桐 色	アンバー

定價 各色 四十錢

科學の進步で粉化粧の仕方が一變した！

クリームを其まゝつけるのは時代後れ！

歐米婦人は粉化粧に必ずアストリンゼンを使ふ！

▲ホンの二三滴でお化粧の美しさもモチもマルで違ふ

從來の粉化粧はなぜ美しく出來ぬか？

皮膚はお化粧の土台ですからお化粧前に丁寧に洗顔なさる事はぜひ必要ですが、洗面後や入浴後等には皮膚組織が弛み、皮脂腺や汗腺が開いて皮膚が内側からモノを押し出す様な狀態になつてゐます。この後の皮膚にスグお化粧するから白粉が美しく附かず、粉化粧もスグ崩れるのです。

科學の力で粉化粧が必ず美しく出來る！

かういふ時はお顔に明色アストリンゼンといふ科學的新強力化粧水を數滴つけますとその強力な科學的作用で弛んだ皮膚組織を忽ちひきしめ、皮膚が内側からモノを吸ひこむ様な狀態に蘇ひます。ですからこの上に下地のクリームをひいて粉白粉をつけますと白粉がイヤでも美しく附きますし、お化粧も崩れません。同様下地のクリームにもアストリンゼンを二三滴まぜてつけると一層良い結果が得られます。

歐米婦人はお化粧に必ずアストリンゼンを使ひます。

定價 一圓五十三錢

明色アストリンゼン

殆ど跡を斷つた舊暦のお盆祭り
臺中州下 皇民化漸く徹底

【台中電話】本島の陋習の一として從來年來當局指導の下に懸命な打破改善運動を行ひ來つたに拘らず依然として弊を脱し得ない舊暦のお盆祭りも時局の反映に依つて本年度は漸く改善を見、風俗改善史上に輝しい一頁を飾つた即ち從來台中州下では舊暦七月の一ケ月間は各部落毎にお盆祭りで相競うて豚の屠殺を行ひドンチヤン騒ぎをして景氣をつけて來たが流石、時の流れに抗し難く當局の苦心した指導漸く報いられ本島人各家庭は自肅自戒華々しい豚の屠殺やその他行事一切を廢止し尚一部家庭に於て極く簡單なお祭をしたものもあるが總體的に台中州下本年度の盆祭改善は上出來であつた

各戸に一坪園
種子は無償で配付し 彰化全郡に栽培奬勵

【台中電話】彰化郡では非常時銃後國民をして土に親しむの氣風を養ひ心身を鍛練すべく郡下一万五千戸の家庭に漏れなく一坪園の設置を勸奬することとなりホーレン草、茶豆、菜、山東白菜、芥藍、赤丸大根、雪白菜その他の野菜種子を無償で配布することとなつたが空地利用に依る蔬菜の操栽は街庄に生產擴充を勞のみならず國民の體位向上に資する所大なるものと歡迎されて居る

勅語謄本傳達式

【嘉義電話】嘉義市に於ける青少年學徒に賜りたる勅語謄本傳達式は十二日午前十一時五十分より市役所正廳に於て大越市尹以下各關係長、井上商工專修學校長、他關係小公學校長參列の下に嚴粛裡に擧行された

水神祭

【宜蘭電話】宜蘭第一、第二水利組合では十六日午前十時半から宜蘭公園に於て水神祭並に物故組合職員及役員の慰靈祭を行ふ

高雄屏東間新道路 愈よ鋪裝決定
三ケ年繼續事業で

【屏東電話】昨年末下淡水溪人道橋の開通により高雄と屏東、潮州、東港、恆春の各郡地方との交通上は勿論地方產業、國防上、又國防軍事上一大飛躍を見るに至つたが、高雄屏東間は特に自動車の交通頻繁にしてこれが鋪裝の要は喫緊のこととされ從つて關係地方民連署を以て之が實現方請願すると共に谷屏東市尹は屢次高雄州當局及總督府當局へ後援方を申出る所あり、今回愈よ來年度より後援を受け督府の補助を受ける事に決定、此處に屏東市民並に關係地方民の要望が一氣に實現することになつた譯である、右高雄屏東間鋪裝道路は總工費約八十万円を投じて施行されるものであつて、來年度より三ケ年繼續事業の爲め本月二十日頃赴任した谷市尹は語る

屏東市として來年度實施したき分で國費の補助を仰ぐ都市計畫道路鋪裝の中で市內の竹園公園への鋪裝は三万五千円と大物なので、高雄、屏東の補助が認められたので、先づ上京であらう、多年實際豫算されてある鋪道改修工事促進は時節柄無理であらうし警察新築といふ所まで行つてゐないやうである

鹿港神社 鎭座祭
十月十日嚴修

台中州彰化郡鹿港街及福興庄に於ける皇紀二千六百年記念事業としての鹿港神社の造營は目下着々進捗中の運びとなつたのでその嚴かな鎭座祭並に奉祝祭は、十一日街會議室で協議の結果愈よ來る十月十、十一兩日間に亙り盛大に擧行されることを決定し目下諸準備を急いでゐる

青年團長打合せ

【新竹電話】台中州新竹郡では本年十月十一、二兩日州指定青年團研究發表會を開催する事となり各青年團にて準備する事項協議の爲め去る十一日午前九時より郡會議室に於て秋本郡守他各關係職員、街庄長、青年團長出席の下に青年團打合會を開催した

人命救助の表彰金獻金

【竹山電話】台中州竹山郡昭和製紙竹山工場技術主任坂田猛氏並に同郡竹山庄東埔蚋、林鍊啼、黃漢陽三氏は去般竹山林内間濁水溪大増水の爲め道路及び橋梁が流失したる際嘉義市元町五丁目鈴木新外二名が自家用自動車に乘用、同溪中州に於て濁流に押流されんとする危機一髮の瞬間に地元警察官と協力し危く怒濤に押流されんとする自動車諸共に救ひ揚げた事に依り今般台中州知事より各金一封を以て表彰されたが四氏は人命救助は當然の義務にして表彰金は受くべきものに非ずとて十一日一同を代表して坂田氏は郡警察課に甲斐課長を訪問し國防獻金として取計方を申出でたが一般ではこの奇特な行爲に大に感激してゐる

大明社改築

【屏東電話】屏東郵便局では郵遞の守護神として構內に祀れる大明社を皇紀二千六百年記念事業の一にして文局員及び從業員は勿論管內郵便事業關係者が率先約四千円を醵出して改築することになり去る八月末日嚴粛なる地鎭祭を執行直ちに工事に着手來年一月竣成する豫定で時局柄尊廳關係者の敬神思想涵養の一助たらしめるに最も有意義であらう

臺中視學打合會

【台中電話】台中州では十四日午前九時より州會議室に於て市郡視學打合會を開催するが打合事項は一、本島人兒童の就學に關する件 一、新採用教員に關する件 その他指示、注意事項である

經濟統制懇談會

時局の進展と共に國際收支の關係物資の需給及生產の擴充を目的として之に關する諸法令陸續として公布せられ居るも未だ十分に徹底し居らざる狀態にあるを以て台北州海山郡三峽庄にては法令の周知徹底を期する爲め來る十五日午後一時三峽公會堂に於て矢野郡守、小田部務、蘇元警察課長等列席の下に經濟統制懇談會を開催する由で庄內在記

秋の臺北新公園（きのふうつす）

桃園地方凶作
平均五割の大減收に 農民は青息吐息の慘

【桃園電話】悪天候の襲來で稻作の結實頗る不作を豫想されてゐた桃園郡下の第一期作水稻は果然收穫後の今日郡下を通じて五割の減收だと云ふ未曾有の凶作であつた事が判明し郡下農民を顔色無からしめてゐる、之を街庄別に見れば最も甚だしき減收は大園庄の六割減收で、右は天候の襲來の他に肥料の藥害によるものであるとされてゐるが、同庄は郡下に於ける米の產地で郡下蓬萊米の大宗をなしてゐるものであるだけに全庄挙げて窮迫のドン底へ突き落されてゐる形である、右に次いで桃園街、蘆竹庄の兩庄は五割の減收、八塊庄は四割の減收、三割の減收であるといふ寒さで、しかも一部農民は肥料の藥害による肥料の暴騰、工資の高い等で殆ど手に未だ餘つて無い有様で本年の受ける打撃は大きく農民は青息吐息の中に喘いでゐる

神式講習會
導師が率先して

【宜蘭電話】宜蘭街內の本島人葬儀師十餘名は皇民化運動に目覺めて從來佛式等に依つて取り行つてゐたが、今回更に一歩進んで日本古來の神道を研究して葬式により行事を行ふ事を申合せ、宜蘭神社の社司を講師に迎へ市內に於て來る二十日から講習會を開く

話方主任研究會

台中州北斗郡では九月十六日午前八時より溪州公學校に於いて公學校話方研究主任に本年度新設台者等を集め左記の通り郡主催の話方主任研究會を開催する事となつてゐる

一、美化作業、二、職員朝會、三、朝會、四、研究授業（第一時第一學年談話—關中訓導、第二時第二學年會話—寺田訓導）五、研究發表（公學校に於ける話方科の取扱に就いて—溪州公學校長竹之內氏）六、質疑應答、七、講評、八、郡守訓示、九、賞會挨拶、一〇、閉會

聯合保甲會館
朴子街に新設を計畫

【朴子電話】台南州東石郡朴子街では保甲聯合會の多年の懸案たる「保甲聯合會館」の建設を計畫し各方面の贊同を求めつつあるが建設費は三万円の豫定で朴子保甲聯合會より一万円を支出、不足二万円は寄附を仰ぐ計畫を進めてゐる

竹南選擧事務講習

【竹南電話】秋の選擧期に備へる爲竹南郡では去る十二日より二日間郡下街庄職員を集め選擧事務講習會を開催した

高雄土產品展

【高雄電話】高雄市では來る十月二十七、八の高雄神社祭典に際し公會堂で高雄市主產品展示會を商工會議所後援の下に開催する事となつた、市內の關係者に對し出品勸誘を爲す

壯丁團大革新
國語不解者と卅歳以上を除外
率先、東石郡の大英斷

【朴子電話】去る七日の保甲役員選擧に"新人役員出よ"と呼號して斷乎!保正、甲長の質的向上を圖つた台南州東石郡當局は更に九月十七日壯丁團員の改選期に當り時局下の警察補助機關として實質的にその職能を發揮し完全に壯丁團員の使命を遂行せしむべく一大改革を斷行するに決した先づ十年乃至二十年以上も勤續する四十歳以後の所謂老壯丁を此の際退任せしめそれに代り三十歳以下の公學校出或は國語解者を以て補充する方針を樹て青年壯丁の出現を期してゐるが時代轉換に備へる近來の英斷として注目されてゐる、右に關し古谷野郡守は語る

今回の壯丁團員改選を機會に思切り壯丁の向上を圖るべく時代の進歩に即應し十八歳以上三十歳迄の青年しかも國語解者を以て組織する意向、從つて永年勤續して來た三十歳以上の者を國家の爲め勇退して頂くことになると思ふ

なると思ふ改革の一端を洩らした

特殊防諜團結成

【東港電話】高雄州東港郡では非常時局下に於ける防諜思想の涵養に努め內外スパイの活動を防止し取締官憲に協力する見地の下に十二日午前十時より萬丹保甲會館に於て關係職員參列の下に特殊防諜團結成式を擧行同十二時終つたが引續き十三日は林邊、同十四日は萬丹、同十五日は溪州に於て夫々結團式を擧行する

豚剝皮褒賞式

彰化郡彰化市豚剝皮業者會主催第一回豚剝皮品評會褒賞式は十二日後一時半より郡會議室に於て渡辺役、野澤課長、平野技手を始め各街庄長助役、關係官臨席し先づ郡守挨拶の後入選者に賞狀を授與し、次で平野技手の審査講評及賞品授與あつて同三時半閉式したが主なる受賞者は左の通り

△剝皮競技會 一等許水城、施山西（彰化）二等

宣傳映畫會
北港の記念日行事

【北港電話】台南州北港郡主催の下に左記日程表の通り司法保護に關し宣傳映畫會を開催する事となつたが、多數の觀覧を希望してゐる（入場料不要）△九月十七日夜北港公會堂前廣場△九月十八日夜元長公學校廣場△九月十九日夜四湖公學校廣場

九名が共謀して 對岸に金密輸
非國民一味は一網打盡

【台南電話】台南州氏が國民總動員運動に背く不逞な活動を續けて非國民的に多数の金塊を買ひ占め、對岸へ密輸出して巨利を占めんと企てた一味九名は當局の探知する所となり一網打盡に檢擧された

火葬場で解剖

彰化市役所の火葬場に於て解剖が行はれた

麻袋を盜む

彰化郡では先月來市內各方面で麻袋の盜難が續いて居たが同月十五日頃より麻袋の中に丸めたるものより購入せる麻袋の盜難を發見した

東港街庄事務監査

【東港電話】高雄州東港郡では十四年度に於ける郡下各街庄の庶務監査を左記日割の通り監査する事になつた

讀書の秋
利用者は激增

豚肉値上げ申請

【嘉義電話】生豚の飼料たる甘藷は本年は雨害により生產が激減しそのため生豚の不足を來し豚價は騰貴の一途を辿り島內到る處に於て豚肉販賣者も悲鳴をあげて居り市內に於ても最近生豚不足のため供給不円滑である

司法保護講演會

時局下第三年の司法保護記念日を迎へ台中州聯合保護會では州下七十の保護團體と協力し、保護思想の普及宣傳に努めてゐるが十三日の記念日當日は左記講演會外の州聯合會、台中慨生會合同の下に午後八時から市民館で司法保護座談會を開催したが松岡會長、縮方法院長、石橋檢察官長等を始め市內有力者百餘名參會同事業の強化に就て意見が交換された

臺中師範附屬公學校 中山刑務所長 臺中高女、臺中二中 臺中一中、家政女學校 二反田判官 臺中商業 東警察署長 商業專修、明治小 重村助役 工業專修、臺中農業 石川主事 幸公、旭公、村上公 宍戸教誨師 新高小、新高公 久長教誨師

右の外十三日台中公園、十四日公學校、十五日頂橋子頭、十六日旱溪庄にて活動寫眞と講演會を併せ行ふ

士林の司法保護日

七星郡士林街では十三日の司法保護日に當り早朝より街內各交通要路祭の場所に被釋放者保護の立看板を掲げ一般街民に周知せしめた

彰化郷軍射撃會

彰化市郷軍分會では來る二十四日午前八時から總會並射擊會を開催する

臺南と水道
十六年度から擴張か

【台中電話】本年內地各都市は何れも大旱魃のため水飢饉に悩みつつあり水不足の水道は二十市を突破する有様で殊に神戸、門司、下關、若松、呉、松江、佐世保市の如きは一日僅かに三時間乃至四時間程度の制限給水をなしてゐる狀態にあるが臺南市に於ける一日の消費水道水量は昭和六年計畫制施行以來の最大記錄水量は昭和九年五月の一万二千二十立方米（一立方米は五石五斗四升二合五勺）と昭和十三年九月十一日の一万二千六百十立方米であつたが本年夏季に入るや暖冷從來の記錄を突破して八月十日に至り万三千五百六十立方米と云ふ最高記錄を示すに至つた、尚昭和十三年度一ケ年の總配水量は三百五十二万五千立方米即ち二千九百五十四万二千石で其の內計量給水量は二百二十九万二千立方米であり一日一人の最高使用水量二〇七リツトルであるから一日一人當〇、四立方米（工業用水等を含む）となり一石二斗四升餘の消費となる、而して現在設備の送水能力は一万七千立方米であるから餘剩能力は僅かに三千四百立方米（一万八千石）に過ぎず茲數年を出でずして水飢饉を來す事になるので市當局に於ても昭和十六年度より擴張工事の實施を期してゐる

犯罪講習會
臺南州下で開く

【台南電話】台南州では時局下犯罪の撲滅を期すると共に一段と防犯の徹底化を圖る爲め州下の取締巡査及び司法刑事係を召集、廿一日臺南警察（新豐、東石）を皮切りに二十二日虎尾郡（虎尾、斗六、北港）二十三日台南署（台南、新豐、新化）二十五日曾文郡（曾文、北門、新營）と夫々犯罪講習會を開催、犯罪の手口其他各種犯罪の全般に亙り講習を爲す

獸魂祭

【台中電話】台中市役所にては毎年食用として犧牲に供せられる豚二万頭その他の動物の靈を慰めるため十三日午前十時から家畜市場に於て獸魂祭を執行したが東警察署長、渡辺技師他六十餘名が出席した

國精作興大會

【斗六電話】斗六郡斗六街公學校では來る十九日午後七時半より男女青年團の國精作興大會を開催する

瀆職事件控訴審

【台中電話】台中州勸業課勤務技手西林久馬男（三）に拘る瀆職事件控訴審は十三日午前九時より台中法院第二號法廷に於て松前裁判長係、高田檢察官關與の下に開廷、先づ官有林拂下げにからまる收賄事實審理に入つたが被告は第一審に於て供述した事實を繰返し高田檢察官より懲役八月を求刑、辯護士の辯論があつて、判決言渡しは來る二十日である

臺南防風林
本年度分は順調に植栽

【台南電話】州下に於ける昭和十四年度新設防風林事業は第一期水稻收穫後着手する虎尾郡の二二五、〇〇〇間を除き新營六九、五二二、曾文一〇七、七四六、北門一九七、二九四、東石二〇二、〇〇〇、北港一八九、一五一、計八六六、一一四間の植栽造林は既に植付を終了した、尚木麻黃の害蟲たる天牛の被害は新營、北門兩郡は五月頃より三年以上の木麻黃に發生し本年の被害は大であり、北港郡にありては五月初旬より成蟲を發生し、虎尾郡にありては本年は幼蟲の發生旺盛なるも消毒と共に防除に努めつつある

臺南愛婦慰問袋

【台南電話】愛婦台南州支部では第十一、十二次慰問袋を十五日までに同時募集する事になつたが市郡各分會より直接本部へ發送のもの四千五百個、州支部を經て直接地へ發送のもの四千五百個である

倉庫主任は控訴

【台南電話】東海バス事件の公判で懲役の判決を受けた倉庫主任は控訴した

白毛染でご難
遂に訴訟沙汰か

"色の白いは七難かくす"と云ふ諺があるが、これは其反對で白毛を隱して七難いた一難が現はれたと云ふ珍ニユースがある、事の起りは台中市の主人某氏さんが同市內の理髮床で白毛染を頼んだまでは無難だつたが、これはしたり理髮屋の不注意から頭と云はず顔と云はず墨染めになつた上、患者はいまなほ苦しみ遂に訴訟事件に發展しさうだと近所近辺はにぎやかなことだ

陳刑事に判決

【高雄電話】現職刑事の暴行事件として世間の耳目を聳動せしめた高雄警察署陳金英に對し台南地方法院高雄支部に於て十三日午前九時半より判決言渡しがあり罰金三十円の判決を言渡された

香返し

彰化郡田中庄の香奠返しに十二日田中庄役場を經て金一封を國防獻金に申出た

南投報國隊編隊式

【南投電話】南投郡報國隊の編隊式は都合に依り來る十八日午前九時より郡役所前廣場に於て擧行することに變更した

羅東露店街
役場裏廣場に設定

【羅東電話】羅東街では市街地の明朗化を圖るため從來一定の場所もなく轉々と商賣して來た露店商人を一ケ所に取纏める事となり既に役場裏の廣場を露店街と指定され目下區劃を整理中で近く開場する事となり夜は相當な賑ひを呈するものと見られる

海中に遺棄胎兒

【高雄電話】高雄州潮州郡枋寮庄北勢寮海岸に於て一漁夫が投網漁撈中男の子の死胎兒を拾ひ上げ枋寮分室に屆出たが直に妊娠五ケ月の胎兒にして流産後十五時間餘を經過し遺棄せるものと見られる

〈話題の市〉
日本海軍の始
▽支那大陸を完全封鎖して、戰時にも嘗て見ない程の働きをして居る日本海軍は、西暦一八五五年、即ち安政二年に生れた長崎海軍傳習所が始めであつて、今から丁度八十四年前の事である

▽オランダから、スンピン號と言ふ汽船を一艘獻上され、和蘭海軍大尉ペルス・ライケン氏を隊長として、士官二名、機關士三名、水兵、水夫その他二十二名が教師となつて派遣された、生徒は幕府側の他諸藩から選抜された生徒、それに水夫、大工等々であつた

▽この中での珍談に、太鼓を打つのを大將の役と心得へた爲めに、日本の士官が非常に之れを嫌つた

▽我が海軍の生徒は仲々熱心であつたが、言葉が通じないのに、教へる和蘭人にも日本語がわからなく、教はる生徒も和蘭語がわからないのだから、その兩者の苦心は實に同情すべきものがあつた

〈募なかだち〉
生徒 募集 詳細は銀行切手を封入の事 臺北市大和町二ノ二 土木建築技術員養成所
寫眞技師 入用 要履歷書 臺北市永樂町三丁目 木下寫眞館
店員 入用 十七、八歳以上廿六歳位迄 商業に經驗ある者 臺北市京町 日本自動車會社
見習工 內地人十五歳より十七歳迄 給料面談 臺北市上奎府町 日本自動車會社
小店員 入用 本島人 通勤者 京町 川端商店
上女中 入用 臺北市 家庭 旅館
炊事婦 入用 數名 十五歳以上
明朗なる女性を求む
讓り店 工材倶樂部
賣自動車 其他各種
貸家 新築
賣別莊 北投 七地付

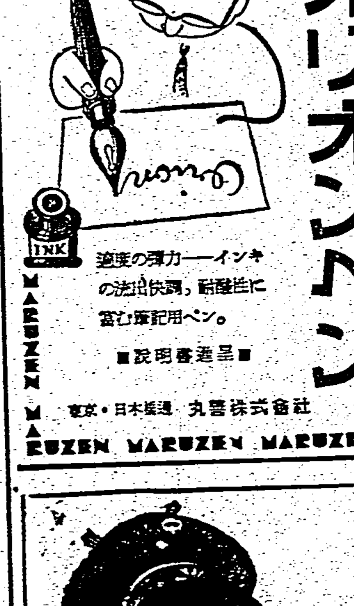

MARUZEN
書きよく永く使へる
オリオンペン
適度の彈力——インキの流出快調、耐酸性に富む萬年筆用ペン。
■説明書進呈■
東京・日本橋通 丸善株式會社

さらが
赤毛染
見違へる
自然の黑髮に!
るり羽
廿五セン 卅五セン
どうせ染めるなら、染めたのが他より氣づかれぬ樣な自然色に染まる!安心して染められる染毛劑を選ぶことです。それには高級染毛劑るり羽です。
使用品と御比較くだされば解ることですが、染め方の簡單、染上りの見事さ、洗つてもヘゲず永くもち、顏や枕をよごさぬ等の特色あるるり羽です。
（全國藥店ニアリ）

債券と實株
公債社債等による有利な利殖法を御存知ですか?
資金十圓から初心者も出來る
債券新聞
東京日本橋三越前 大黑屋

秋! 慰問袋に
南国の特産
ボンタンアメ

電機學校
生徒募集
電氣(晝夜)機械(夜)
東京神田錦町

禁煙
火の無い所に煙は立たぬ
新發賣
小粒ノルモザン
胃酸過多・胸やけ・胃痛に

旋盤・仕上工・短期養成
大阪機械技術養成所

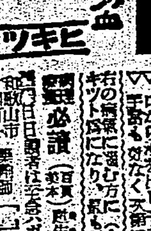

てんかん
ヒシミツキテ

新秋日記 (1)

田中貢太郎

八月八日 立秋、午後石南に殺蟲劑をやつた、二十六度、一女は午から友だちのお母さんの告別式に往つた

雲をりふし陽を遮へり秋立つ日
ひよろひよろの玉蜀黍に秋の立つ

○

九日 朝は曇つて涼しかつたが午ごろから暑くなつた、十時半改造社に往つて山本社長に逢はうとしたが、この頃はあまり來ないといつた、で、箕輪君に逢はうとしたが、時間が早いのでまだ來てゐなかつた、そこで京橋[illegible]町の偕成社へ往つて望月滿君に逢ひ、新知へ往つて池田林儀君に逢つた、池田君とは暫らく逢はなかつたが、逢つてみて池田君の長髪が大半白くなつてゐるのに驚いた

その帰りに銀座へ出て、私の俳句を暖簾に染めてあるといふ土佐料理を探したが見つからなかつた

それでは什菜の食堂へでも往かうと思つて歩いてゐると、鰻蒲が眼に注いたので、入つて鰻の蒲焼で一本飲み、バスで品川まで帰つたところで、又飲みたくなつたので三徳へ行つて二本飲んでかへつた四時のニュースが始まらうとしてゐた

○

十日 朝曇り、杉本君が來たので旋風時代の新刊をやつた、その日は松風の鈴木君に逢ふはずをしてあつたので、二時半から出かけて往つたが鈴木君はゐなかつた、家の者が彼方此方を探してくれたが判らない、池袋駅の傍の古本屋へ往つて、古本を漁つてゐると鈴木君が來て百円貯金を頼まれて、小倉君及び郵便局員の三人で、近所を勧誘してゐるから一時間半待つてくれといつた

そこで一度帰つて、四時のニュースを聞いてから出かけした、間もなく小倉一男君が來たので、主人も同席して一ぱいやりながら、小倉君から小倉君の友人の戦死した話を聞いた、そして、それが終つたところで井伏鱒二君が私を訪ねて來た、井伏君は私の家へ書物を返しに來て、家で聞いたものであつた、そのうちに鈴木君がラッコ船時代の話をした、井伏君が興味をもつて聞いた

やがて小倉君が帰つたので、二人で一寸飲んで、それから外へ出て、その附近の支那料理へ往き、それから鮨屋へ往つて、酒の後でマグロの酢を喰つて別れた、井伏君はその時私のために駅の人力車をやとつてくれた、井伏君は日向で買つた鮎網と釣道具を持つて、伊豆の方へ鮎を釣りに往くといつてゐた

○

十一日 朝曇り、林有滋得の巻頭に入れる序記を書いた旋風時代を訂正した

○

十二日 朝曇り、午近く杉本君が來たのでジャガ芋を頼んだ夜雨

○

十三日 日曜晴れて涼しい、十一時頃井伏君が來たので、武藏小山の濱田屋へ往つた、三女も同行

三女は一人でサイダーを飲み、鮨丼を喰ふと、さつさとかへつて行つた

二人は酒、二時頃別れて帰つて午睡、夕方北村生が來た、六時頃起きてソーメン二杯、もう眠れないので、長塚節の土を讀む氣になつて大騒ぎで探した、十時頃になつて北村生が帰つた、私は味噌汁が欲しくなつたので、作らしてそれに飯をすこし入れて雜炊にして喫つた、二女と三女はそれから湯に往つた、二時頃まで土をはじめいろいろの物をあれこれと讀んだ

○

十五日 晴れて秋日和、朝坂本君が『わかもと』を持つて來てくれた

四時から空が暗くなつて、降り、雷が鳴つたがすぐ晴れた

五時頃床へ入つたが氣もちがいいので、起きて武藏小山へ往つて、八中の横のお田屋で二本飲んで帰つた、帰りはバス

○

十六日 まるつきり十月の氣候だ、北風が吹いて陽が赫々と照つてゐるが涼しかつた

十一時頃外出して改造社に往つて、山本社長に逢ひ、それから文記人に逢ひ、鶴谷君に逢つた、箕輪君に逢はうとしたが、尾崎士郎君の家へ廻つてゐるといつて來てゐなかつた、改造社を出て、新知に往き、朝日に往つて新延君に逢はうとしたが、外出してゐて逢へなかつた

それから銀座へ出て、ぶらぶらしながら新橋際まで往き、途について銀座西八丁目の稻津延一君の事務所へ往つて金をもらつて帰り、西小山でおりて鰌を二百匁裂かして帰り、二女に牛蒡と鶏卵を買ひにやつた、やがて病妻が牛蒡を切り、二女が鶏卵を割つたので、私が汁の加減を見て鰌鍋を作つた

○

十七日 晴天、暑かつた、朝飯の前に垣根の正木を刈つて、[illegible]に掃かした、[illegible]がすんで随筆の原稿を整理し、怪談の切抜きなども始末した

午後になつて續物を一回、一時半湯、四時から一瓶、七時頃になつて庭へ出てゐるうちに山茶花の枝が氣になるので鋏を持ち出して刈つた、八時頃になつて空腹になつたので一瓶と碗半の飯

×

十八日 日中はすこし暑かつた、四時頃雷雨、續きもの一回、其後で随筆の原稿整理、熱河の水といふ「揚子江」に載せた物がないので近くの荒木正一郎君の家へ雜誌を借りに往つた、荒木君はもう出勤してゐて、奥さんが同じ物があるからといつて、その雜誌をくれた

夕方雷雨

○

十九日 朝から驟雨、陽も出るには出たが、すぐ雨になつた、その雨には雷が交つてゐた

續物を一回、それから日記へ加筆

驟雨は終夜降つたりやんだりした、午のニュースでは颱風が來てゐるので登山は中止せよといつた

○

二十日 日曜、大雨が降つたりやんだりして、夜になつたが依然として收まらなかつた

その日は日記を訂正したり、續物を書いたりした、机の下に蚊がゐて、それが時どき刺しに來た、二時半頃雨の間を見て湯に往つたが万偉湯は定休日で戸が締つてゐるので、三篠湯へ行つた

北村生が來た、その日井伏君から端書が來た

前略、過日は失禮仕りました、伊豆、河津川の川口から上流、ゆかのまで釣りながら溯り、昨日大仁に來て狩野川で釣りました、大變な不漁です、網では一尾しかとれませんでした、釣りも日高のやうなものばかりです別便小包で日高のやうなものをお届け仕ります、本日、當地發足の豫定です、匆々、八月二十日 大仁にて 井伏鱒二

そして、夜になつて、その日高のやうな十五六尾の鮎の入つた郵便物が届いた、鮎は小さくても、それを送つてくれた氣持ちがうれしかつた

○

二十一日 陽の射すことがあつても、すぐ荒い雨が降つた、午前中續物を二回書き、俳句の選をしそれから又續物を一回書いた、夕方杉本君が來た、小酌

○

二十二日 その日はドイツとソビエートが不戰條約を締結したといつてラヂオも新聞も賑はつた、時どき曇つて、その都度すこし荒い雨が降つた、雨の降らない時は暑い陽、四時前、湯から帰つて見ると、杉本君が頼んだジャガイモを買つて持つて來てくれてゐた、二人で飲むつもりでゐると、梶明人君が來て、北満から北支へ往つてたといつて、その話をしてゐるうちに杉本君は帰つた、梶君はニュースがはじまつて帰つた

密林の町 (二)

廣江英治

×

翌朝七時——我々は学校の鐘の音に眼を醒まし一齊にパーッと飛起きた。野戰の朝は多忙である。點呼後、我々新参の補充兵達は食事仕度や掃除で顔等洗つて居る暇なんか無い。そして八時には分哨の交代に行かなければならない多忙さである。

分哨は或る民家の内部の間仕切を全部取除き臨時に假設所を設けて使用して居る。

分哨の裏は一面の雜草が生ひ繁り、木の間の深い繁みの中では名も知れぬ小鳥が樂しさうに囀り、リスは梢から梢に驚くべき身軽さで飛廻つて居た。

靜かな平和な朝である……。

土民達はそれぞれ朝のいとなみを始めたやうである。井戸が近くにないこの町では、軒先に大きな水甕がずらりと並べられ、屋根から落ちる天水を使用してゐるもののやうであつた。

此の辺一帯の地下は岩石が重なり合つてゐるので、若し井戸を掘るにしてもとても難工事であり不可能に近いやうに見受けられた。なんでも町から二千米も遠く離れた所に湧水があり、我々の使用する水は土民達が其処から汲んで來るのだ……といふ話である。

町は徐々に人通りも多くなつた老若男女共に簡素な服をまとひ色は黒か紺のどちらかでありとても地味なものである。唯、娘達の用ひてゐる笠は、老人や男達のものより簡素に出来ていて、被つて居ると眼鼻が隠れて殆ど顔がよく見えない。

娘達は歩哨の前迄來ると、恐々と、でも何だか恥かしさうにして笠を目深に被つたまゝちよいと頭を下げて通り過ぎて行く。

子供達は遠くから私の顔をまじまじと見較めながら私の前迄來ると、不意にピョコン!と頭を下げて行き過ぎる……。

老人達は立止つて笠をとり丁寧に二度も三度も頭を下げて靜かに歩いて行く……。

若い男や中年の男達のはとても変なのが多かつた。兵隊の眞似をして変な挙手の禮をしたり手をかざして二度に頭を下げたりした。

私達はそれ等の若い男達には特に注意をし、其の動作に一寸でも不審な点があれば呼止めて良民證の有無を確かめ、更に身體檢査を強要する場合もあつた。

×

立哨一時間、控一時間、假眠一時間の夜の歩哨は生易しいものではない。

極度の緊張と睡眠不足の為めに肉體はガッタリと疲弊し、すつかり注意力も抜けてしまつたが、神經だけはいよいよとげとげしくなり眼玉がけもののやうに『ギョロリ』と底光りして來るのだつた。

明け近くなり、空の一角が徐々に明るくなつた頃、私は妙な物音を聞いて

『おやつ!』と緊張した。

じつと聞いてゐると其の無氣味な音は同じ軒下の暗がりから響いて來るやうである。

ゴシゴシと鋭利な刃物を砥いで居るやうであり、寒々としたものがひそかな暗に籠つてゐるのだつた。

その時——深い朝霧の中を東の方向より頑丈な體付きをした、眼付きの悪い男が牛を一頭つれてやつて來た。

様子がどうも尋常ではなささうなので、不審に思つてゐると、最前物音のしたあたりから、これも又、人相の悪い男が一本の綱を持つて飛出して來、牛の右前足を素早く縛り上げ、その端を牛の腰の下を通して斜後ろから握りしめた

如何にも手馴れたその素早い様子で牛殺であることがすぐに判つた。同時に今日は市のたつ日であつた事を思ひ出した。

前の男は牛の鼻面を握り、ともすれば暴れさうになる牛を宥めるやうにして、私の立つて居る十字路の方に、一歩一歩靜かに近づいて來る。

牛の様子には悲愴なものがありありと見える、十字路の点迄來た時、牛は生命の危険をはつきりと感付いたものと見え、不意に暴れ出した。本來の野獣性を發揮し角を振り立ててひどく暴れ出した。前の男を突除けて逃れやうともだへ暴れる様は狂つたやうにはげしかつた。

その時、後の男はすかさず、前足を縛つた綱を、後ろから『グッ!』と引締めた。

牛は體重の平均を失つて『ヨロリ』と倒れさうになつた。牛はこの意外な失態に『ハッ!』となりその恐暴性を中和されたもののやうである。後の男はそれを見て、すかさず綱をゆるめる。

牛は二三歩靜かに歩いたが、又狂ひ出した。その度に後の男は、前足の綱を『グッ!』と引締る。

牛はつまづいた如くヨロヨロとなる。

頭腦を明快にする

ノーシン

好評の頭腦藥

職場を護れ!

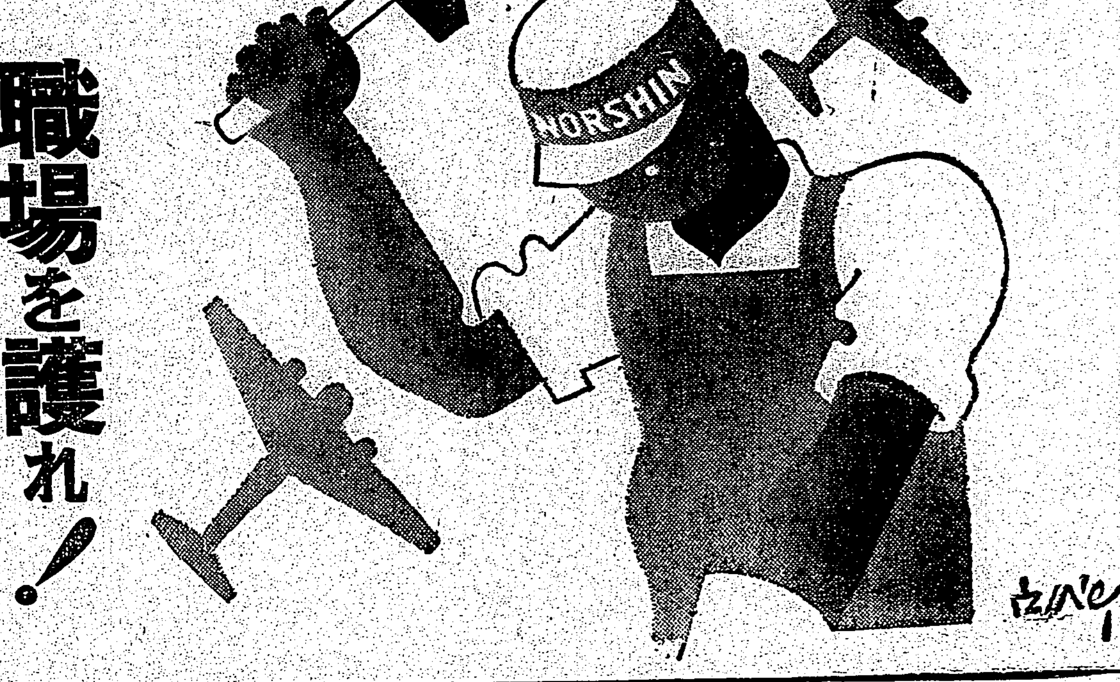

第一線の勇士と、同じ心構へを以つて、日夜の區別なく、各自の全能力を發揮せねばならない非常の秋に……頭痛や頭重位で、又は頭が疲れてボンヤリする等で、大切な仕事を滞らせてはいけません

スグとノーシンをのんで下さい。そして素早く輕い、ハッキリとした頭腦を取戻し、元氣一杯、グンぐと仕事を進めて下さい。

効めが速くて安全……

ノーシンは、頭痛や頭重を速かに止めると同時に、朦朧とした頭腦の疲勞をグット恢復して、頭をハッキリさせる獨自の藥効を併せ持つてゐます。而も常用すれば神經の榮養をよくし、心臓を強補する隠れた効果がありますから、日々の執務や勉強、家事裁縫等で頭腦を酷使する現代人必需の頭腦藥として好評です。

主効 頭痛・頭重 頭腦疲勞・頭内朦朧 のぼせ・二日酔 めまひ・舟車の酔

三十錢・五十錢 一圓・二圓 藥店にあり

製造發賣元 荒川長太郎合名會社

夏—— 水虫 たむし いんきん 皮膚病

思ふだけでもかゆい! 痛い!

二年、三年越の永いく間たまらぬ程痒くて痛い、此ガンコな皮膚病も、流石にサット、タムシチンキを塗るだけで忘れた様に消えて爽快な心地!——その

浸透力の強さ! 殺菌力の凄さ! 素晴しい効力の速さは歡喜と感激で 断然之に限る! この三語につきる!

主効 水虫、たむし、ひぜん、いんきん、かゆがり、はたけ、其他皮膚諸症

價 .20 .30 .50 1.00 各藥店デパートにあり

本舖 株式會社 小林大藥房 大阪市西區京町堀 名古屋市東區小路通

偽物アリ マークに注意

T-1

痒み痛みサッと 一塗り二塗り 退消! 小林! タムシチンキ

白毛染 ぬれつばめ 自然美に染る

價 チューブ式 .30 .40 粉末 .25 .30 小林大藥房 大阪・名古屋

青春美溢れる若肌を創る

・入浴洗顔後に・日ヤケ止めに・淡化粧下に

秋・の・美・容・メ・モ

Ⓐ ニキビ肌アレ豫防には

秋は皮脂の分泌が旺んで、その上塵埃が多いためニキビや肌アレをつくります。先づお肌を清浄にしウテナバニシングでお手入れ下さい。ニキビや肌アレを防ぎ美しい若肌をやしなひます。

Ⓑ お化粧崩れを防ぐには

お肌が汗ばみ脂肪の分泌が旺んな時ですからお化粧下地を完全にしなければなりません。お化粧前にウテナバニシングでお肌を整へますと、皮脂の分泌を調へお化粧崩れを防いで白粉が落着きます

Ⓒ クリームを選ぶには

お肌のために理想的なバニシングはサラッと溶け込むものでなければなりません。ベタついたりヨレたりするクリームを使つて折角のお肌を臺なしにしたと云ふ話も随分ありますから御注意下さい

ウテナ 別製 水白粉

爽やかな秋の水化粧に

そよ風に匂ふ清々しいお化粧映え が朝から夜まで永モチする! 従來にない素晴しい水白粉……

鮮麗な色調……白色・肌色・オークル

ウテナ バニシング クリーム

K9-5.4

厦門でテロ事件
田村豐崇氏支那人に狙撃さる

【厦門十二日發本社支局至急報】十一日午前八時半厦門民國路の自宅を出たばかりの大通りで田村豐崇氏は突如背後より一支那人のため頭部に一發脚部に一發の狙撃を受け重傷、目下犯人嚴探中

武漢でもテロ發生
周高等法院長が狙撃され即死

【漢口十三日發同盟】武漢特別市高等法院長周鴻勛氏は十三日朝登廳の際、法院入口で要漢のためピストルで狙撃されて即死した、抗日分子の仕業らしく日支兩當局で犯人嚴探中

基隆出身の戰傷者
いづれも復職し元氣に活動

【基隆電話】今次事變に際召されるや男子の本懷とばかり勇躍出征して名譽ある負傷をして帰還した基隆出身の戰傷者は目下のところ左の諸氏であるが、これら受傷の人々は治療後における自由なる身體のものもあるが官廳、會社その他一般の深い認識と關係當局の斡旋などにより、それぞれ前給またはそれ以上にて全部復職し、周圍の同情と好意に護られてゐるが就中現役出身の廣本勘次郎氏は可成りの不具の身となつたが基隆ドック會社に勤務することになり相當の給料をもらつて不自由ながら仕事に精勵してゐる

中村一（臺北）廣本勘次郎（ドック）北岬富明（署）深田寅一（日本通運）外村金藏（鐵道部）末次忠雄（通關會社）藤田貞則（臺北）手田秀雄（水上）中島幸吉（森巻）柴本國衛（漁夫）増田完衛（郵便局）宮城源雄（鐵道部）田島富雄（自家業）

廣東にも"新涼の秋"
兵士や在留邦人の顔にも生氣

【廣東發本社支局】この數日廣東はめつきりと涼しくなり、大陸に秋立つの感が深い、七月から八月へかけてそれこそ文字とほり蒸し風呂の中にでもゐるやうな暑さにうだつた兵隊さんや在留邦人の顔にも緋色の秋日をうけて生々として來た、市內に時々百舌が啼くのも懷しい、市內處々に立つてゐる歩哨の銃劍の光も澄み切つた秋の光を除くやうにキラリと青光がするのもなんとなく秋至るの感がする、これから九、十、十一、十二月と廣東で一番よい季節に入るのである

廣州市の彩票
"廣東復興建設奬券"と改む

【廣東發本社支局】廣州市第二回彩票發出しは日華人を問はず復興の熱意に支持され素晴しい好成績裡に九月締切つたが、第四回目からは名も"廣東復興建設奬券"と改め、治安維持會財政處の手で賣出されることとなり、直ちに十日から實施した、一等一萬圓一本、二等二千圓二本、三等百圓二十本、四等十圓百本、五等五圓千本となつて居り來月十日には開票の豫定である

潮汕の有力者陳光烈氏
汕頭市善後委員會委員に就任

【汕頭廣東特派員發】潮汕地方における有力者陳光烈氏はこの程汕頭市善後委員會委員兼秘書長に就任した、同氏は香港、タイ國その他南洋各地を往復すること十數回潮汕地方の猶僑に呼びかけて潮汕

司法保護記念の夕　左は講演中の戸水臺北州知事

土曜の晩は映畫を上映
廣東新華戲院で

【廣東發本社支局】共榮會經營の廣東第一の映畫の殿堂新華戲院では今週からいよいよ待望の夜間上映を毎週土曜に限り行ふことになつた慰安とうるほひのない廣東市民にとつて秋の夜を一家團欒で見物が出來るやうになつたのも復興廣東の一姿態であらう

神宮國民體育大會歌
當選歌を發表

【東京十三日發同盟】今秋の明治神宮國民體育大會の祝典に唱和すべき大會歌は豫て厚生省で一般から募集中のところ應募總數三千に上り慎重審査の結果左の當選歌一篇と佳作二篇を決定した、當選歌は福井縣敦賀市一力鏘氏の作で歌詞は左の通り

一、秋の空高かに澄みて匂へる代々木の聖地あふぎ奉り仰げば胸こそ心はふるふ

二、聖恩限りなき感激の若き血燃えて青き今意氣も高らかに興國の力を誇る

廣東在留の邦人
今一と息で八千に達す

【廣東發本社支局】廣東總領事館警察の調査によると九月一日現在の在留邦人は

市內	七、二四四
沙面	八四
市外	六五二
計	七、九八〇

に達した特に市外への進出が增加したのが注目されるがこの分でゆくと人口一萬に達するのもさう遠い將來でないとみられるに至つた又一方支那人側も正確な調査は出來ないが汪精衛氏のラヂオ放送や香港不安等で難を避けて避難してゐた廣東市民の復歸日に增し增加し戰前への復歸も遠くあるまいとみられてゐる

人口問題の全國協議會
來月六、七兩日東京で開催

【東京十三日發同盟】國立人口問題研究所が開設され生めよ殖せよの人的資源充實運動も軌道に乗つたが人口の長期對策に應じ人口問題研究會では來る十一月六、七兩日神田一ッ橋講堂と如水會館に全國の社會學者經濟學者醫學界の權威百名を集め第三回人口問題全國協議會を開催することになつた、當日の研究部門は

人口問題に關する一般的研究、東亞新秩序建設の見地より見たる民族人口に關する研究、長期建設の見地より見たる人的資源の配置に關する研究、事變の國民生活に及ぼしたる影響に關する研究、人的資源の維持培養に關する研究

の五部門に分れ廣範圍に亘り報告及び政府の人口問題に關する諮問事項の協議等が行はれる

國講講師のために講習會
基隆郡が開く

【基隆電話】基隆郡敎化聯合會では全郡下における國語普及の再檢討をなし本格的普及の徹底を期するため來る十四日から左の通り郡下各庄における國語講習會の專任講師の講習會を開催して、一層皇國民たる自覺を促進するとともに明確なる敎授方針を確立することになつた

△十四日から十六日迄金山公
△廿一日から二十四日迄萬里公
△廿七日から二十九日迄瑞芳公

なほ講師には尾山郡守はじめ敎育關係者多數がこれに當ることになつてゐる

基隆港內の海沒品
六百八十七圓を引揚げ
純益金を陸海軍に夫々獻金

【基隆電話】基隆水上署で實施した港內海沒品の引揚作業は十二日引揚品全部を賣却したところ六百八十七圓六十錢に上つたので、同署では純利益金三百四十円六十五錢を全部、陸海軍に獻金した

臺灣學校齒科醫會
十七日に發會式を擧行

臺灣學校齒科醫會では時局柄國策線に沿うて益々學校齒科衞生の完璧を期すべく今回臺灣學校齒科醫會を組織したが來る十七日午後一時より臺北市公會堂中集會室に於て發會式並びに第一回總會を擧行する事となつた、當日は會長、副會長を選擧する外左の會員研究發表並びに特別講演が行はれる

△會員研究發表　大淺口腔齲蝕の進行狀態に就て　秋松辰明、血液型より見たる咬合型　平川渡、內臺人學童の口腔常在細菌に就て　石天泰三、基隆双葉小に於ける學校齒科衞生施設概況及私見　內田明秀、末廣高小十四年度の診療成績　奴田原治智、學校齒科と家庭との關係　大原重美、學校齒科の將來に對する私見　松山勇、學校齒牙疫苗の二三に就て　小林禎夫

△特別講演　學校齒科の實際　帝大大橋博士、學校に於ける結核豫防事業　醫專丸山博士

貴州丸基隆に入港

【基隆電話】大阪商船新設の基隆、花蓮港航路に日發定期船として武昌丸と共に就航する事になつた貴州丸は十二日午後新造の姿を基隆に現はした、十月一日の花蓮港開港を待つ間、沖繩航路に一航海就航し開港と共に花蓮港、基隆線に就航する事になつてゐる

鄕軍分會で派遣選士の豫選大會

【新竹電話】新竹鄕軍西部聯合分會では十四日午後二時半から淡水で武術及び射擊の神宮派遣選士豫選大會を開催するが、會場は射擊淡水海水浴場、武道部鍛錬場となつてゐる

戰くボンベイ市民
避難者で南部行列車は大混雜

【ボンベイ十二日發同盟】英本國が對獨交戰狀態に入つて既に十日印度は一般に表面平靜を持してゐるが內部に對する印度人の恐怖は想像以上でボンベイより南部へ避難する者相當多く昨今鐵道は之等の人で滿員の有樣である、他方戰爭來の爲に物價の騰貴甚だしく物に依ると二倍となつたものがありマッチ、茶、煙草に至るまで一夜にして値上げになり消費者を困惑させてゐる、尚日本の歐洲戰爭不介入決定は印度人に非常な安心を與へ好感をもつて迎へられてゐる

倫敦の官吏七、八千名
空襲を避け市外に移轉

【ロンドン十二日發同盟】ドイツ空軍の來襲を警戒しつゝある英國政府は各官廳にして政府所在地を離れても職務遂行に支障を來さざるものに限りこれをロンドンより移轉せしめることに決し十二日情報省より右の旨發表した、如何なる者が右措置の影響を受けるか又何處に移轉するかに就ては何等明示されてゐないが移轉する官吏の數は七、八千名に上る見込であると言はれる

ウインザー公夫妻英京到着

【ロンドン十二日發同盟】大戰勃發と共に故國歸還を許されたウインザー公夫妻は退位以來二年九ケ月振りに十二日極秘裡にロンドンに到着された、ウインザー公は陸軍元帥、參謀ウエルス親衞隊付陸軍大佐の職にあり今後軍務に就かれるものと見られる

リトビノフ返り咲き說

【ニューヨーク十一日發同盟】A・P通信モスクワ電は十一日先に外務人民委員の職を追はれたリトビノフは目下外務人民委員部に住んでゐる消息筋の意見ではリトビノフに對するスターリン書記長の不興は最近解けて彼は急速にその信用を回復しておりて返り咲きの可能性があると報道し頗る注目を惹いてゐる

經濟警察當局と業者たちが座談會
新竹州下で實施

【新竹電話】新竹經濟部では時局下經濟統制の益々緊密なるを痛感し經濟警察當局と營業者と地方有力者とを一堂に集め時局座談會を催し各自の立場より腹藏なき意見を吐き統制經濟の円滑なる運行を企圖してゐるが右は差當り新竹市及び桃園、苗栗の二街に實施を見る事で順次他街庄にも及ぼす意向である

基隆で全國書道展

【基隆電話】基隆書道會では十六、七兩日（午前九時より午後六時迄）に亘り基隆市公會堂に於て全國書道展覽會を開催することになり各方面を招待の由

司法保護思想普及の"講演と映畫の夕"
きのふ盛大に開かる

台北州聯合保護會、台灣三成協會台北支部、台北市保護會共同主催の市公會堂（第一會場）における司法保護思想普及「講演と映畫の夕」は十三日午後七時半より開催され會場は殺到する市民で文字通り立錐の餘地無く若槻吉家女史門下の令孃多數出演の小學長唄藝術家歌の舞踊に續いて森田內務部長の挨拶の後「重大時局下に於ける司法保護」と題して戸水知事の司法保護の基本精神について約四十分に亘る有益な講演が行はれ、次いで紙芝居「返り咲く花」十三景の實演、映畫「太平洋行進曲」「乳母車三否石」「鐵窓の嵐石」を上映、同十一時頃盛況を極めて終了した

新竹でも保護記念の夕

【新竹電話】新竹州下に於ける司法保護事業の普及徹底を期するため十四日夜新竹有樂館では州聯合保護會主催の下に保護記念の夕を催し一番ヶ瀬知事も一役買つて保護思想の普及徹底を強調する講演をなし續いて官民映畫を上映して一般にそれぞれの機關、機會を利用して大協力方を呼掛け他の街庄に於ても本事業の普及徹底に努めた

高雄では各所で敎化映畫を公開

【高雄電話】高雄市における司法保護記念週間行事の一として敎化映畫を十八日から二十日まで各所で公開映寫すると

第一回は日露の役
今事變で第二回目
總司令部設置の今昔譚

【東京十二日發本社特電】事變處理の新段階に即應して陸軍では今回支那派遣軍總司令部を設置することになつたが、これは陸軍としては建軍以來第二回目で、第一回は日露戰役に編成された大山元帥の滿洲軍總司令部である、明治三十七年八月二十日午前十時の參謀總長大山元帥は宮中に參內して滿洲軍總司令官に親補せられ優渥なる勅語を賜つた、同日午後四時滿洲軍の編成を命ぜられ第一第二、第三第四及び第五師團を以て元帥の麾下に屬し二十二日編成を完了、總參謀長には兒玉源太郎大將參謀次長が入り司令部附として井口少將、松川大佐、福島安正少將が配屬せられた、總司令部の任務は滿洲に於ける戰爭を指揮してこれを統轄するにあり大本營と總司令部との聯絡を密にし作戰を遂行するために設けられたものである、同元帥が同年七月六日新橋驛出發に方り百官と共に歡送の時の海軍大臣山本權兵衞伯に

「山本さんにお頼ひします、滿洲の事はおいどんがするが軍國の運行どころはおはんにお頼み申します」

と決意の程を語つたのは有名な話である、同月十日安藝丸に乘船宇品港發、十二日長山列島に集結した總司令官を訪問、打合せを終へ十五日大連上陸、以後作戰の進捗とともに南山、金州龍王、營口、瓦房店、得利寺、熊岳城、蓋平に陣を進め大石橋、遼陽の激戰を經て三月十日奉天會戰の大捷と、ともに三月十五日堂々入城式を行つた、以後平和克服の爲め三十八年十一月二十五日まで奉天に留まりポーツマス條約締結された、總司令部解散當時大山元帥は六十三、兒玉參謀總長は五十三歳であつたが、今回の支那派遣軍總司令官西尾大將は五十九歳で五つ若く、總參謀長板垣征四郎中將は五十五歳で二つ年長である、又同大將は陸軍大臣の親任官から進んで參謀次長に降り總參謀長に

轉出し

たのに對し今回は板垣中將が同じく前に親任官の陸軍大臣であつたが間もなく總參謀長に就任したのは正に好個の對象である

兩將軍ともに靖國神社參拜

【東京十三日發同盟】西尾支那派遣軍總司令官及び板垣總參謀長は十三日午前十一時靖國神社へ參拜した、鈴木宮司の先導で神殿に進んだ兩將軍は奧殿の人柱となつた神國の英靈に對し大任の完遂と事變解決の誓詞を奏上と共に秘かに一死報國の誓を聞かれた後九段の偕行社に歸り一同招待會食後に新總司令部の人事を決定したため事務打合せを遂げた、尚一部人事は今明日中に發令を見るが總司令官、總參謀長は二十日過ぎ現地に赴く豫定である

兩雄並ぶ名コンビ
西尾大將と板垣中將

【東京十三日發本社特電】支那派遣軍の總司令官及び總參謀長に任命されたのは西尾大將と板垣中將であるが、西尾總司令官は五十九歲、板垣參謀長は五十五歳の何れも事變解決の曙光を浴びて鐵腕を揮ひ二・二六事件の後各要職を經て十三年日本の最高首腦部として重責を擔つた訳だ、西尾壽造大將は陸士十四期の軍刀組でドイツ駐在武官或は田中義一大將の秘書官、新聞班の前身調査班長、第一課長を經て關東軍參謀長、近衛師團長等を經て十三年十二月敎育總監に進んだのであるが、次長將軍の名が示す通り溫言要領の人で毫も氣取りのない人として知られてゐる、今次事變の勃發するや北支に軍を進め武名を轟かし軍政、敎育ゆくところとして可ならざるなしの名將で曾ての同期二十大將の數に陣後以上に動かし將軍連を驚かしたこともある、趣味は釣と讀書、一方板垣中將はつい先頃まで平沼內閣の陸相として幾多の難局を處理したことは今更記するまでもない、陸士十六期でその昔關東軍の板垣として知られた大陸政策の將軍だ、今次事變には板垣部隊長として疾風迅雷の如く晉察綏の廣汎な地域を長驅したことは餘りにも有名である、參謀長としての板垣さんは關東軍時代に滿點の試驗濟、次いで陸相へ、陸相から現在軍參議官へと約一年許りの間に板垣さんの身は眼まぐるしい變化を見せたが今度は愈々本當に武人板垣さんが政治を實施に移して事變解決の最後段階に乘出したのだ、大陸にこそ板垣さんの懷しい活躍の舞台であらう、西尾さんと板垣さんはつい此の間まで陸相と敎育總監として三長官の一つに就いてゐた二人だ名コンビだらう

九州と瀨戸からの魚介の移入禁止
コレラ防遏のため勵行

神戶港にコレラ患者發生の報に總督府警務局では病毒の侵入から本島を防衞する爲に十三日左記各項を地方廳に通牒し嚴重勵行せしめる事になつた

一、鮮魚類の內地より移入禁止の件

北九州沿岸及瀨戸內海一帶より漁獲せる鮮魚、貝類、海藻類及同地を經由し來る前記のものの陸揚禁止の州廳令を公布する事

二、內臺航路船舶防疫の件

神戶を發し若は同地を經由入港する船舶に對しては船客船員の檢便採取を行ふこと

三、對岸との交通船舶に對する警戒勵行を一層嚴重ならしむる事

紐育横濱間を六日二時間弱で突破
空の超特急連絡成る

【東京十三日發同盟】日米空の超特急連絡を目差し去る七日ダグラス機でニューヨークを出發した大日本航空監查役森村勇及び同社嘱託守屋三郎兩氏はサンフランシスコ到着後直ちに待ち構へてゐたチャイナ・クリッパー機に乘移り太平洋に飛出し十二日グアム島到着と共に今度は南洋拓殖汽船南拓丸に依つてサイパン島に到り同地より我が南洋定期飛行艇に便乘、十二日午後三時五十八分に横濱港に到着した、斯くて紐濱間一万七千三百九十二粁の連絡を六日一時間五十三分といふ驚異的記錄を以て完成されるに至り兩國交通連絡上に一新紀元を遺つた

渡部鐵道部長
今明日中に退院

渡部鐵道部長は治療のため永らく慶大病院に入院中であつたが二度に亘る手術の經過良好で今明日中に退院の豫定なる旨鐵道部に入電があつた、歸臺は今のところ確定的ではないが多分十七日神戶發の大和丸になる模樣である

チフスの保菌者
豆腐製造を行ひ罰金

【臺北電話】台北市新富町五ノ三一陳某はチフス保菌者として禁止命令を受けてゐるに拘らず、豆腐製造を行つてゐたことが發覺され、罰金二十円の即決處分を受けた

甲斐と共犯の前庄長
きのふ身柄を局送り

【新竹電話】既報新竹州湖口庄官有地拂下問題に絡む收賄事件はその後州刑事課田辺司法係長の手で取調べ中であるが州屬甲斐武夫並に同人と共謀詐欺を働いた前湖口庄長陳俊欽の兩名は取調べ中であつたが十二日一件書類と共に新竹檢察局に送られた、甲斐は牛馬賣買の仲介をなし問題の新竹郡關西庄同郡湖口庄、同郡關西の庄長らより數千円を收受したものである

高雄庭球選手あす出發

【高雄電話】臺灣庭球協會主催の十六、十七兩日臺中市で開催される全島對抗庭球選手權大會に出場する高雄支部選手一行は湖ノ上中場選長に引率され十五日朝急行にて出發す

小笠原豐光氏逝く

【東京十三日發同盟】文部省專門學務局長小笠原豐光氏は過日來風邪にて自宅で靜養中であつたが十三日午前三時半心臓麻痺で急逝した享年四十九

定期航空

△內臺定期航空（上り便）あたご號は十三日午前七時臺北發那覇經由の通りである、多久昌吾（會社員）外二名

△內臺定期航空十三日の下り便は福岡を午後二時二十分出發那覇に五時四十分到着同所に一泊、十四日午前七時發臺北へは九時半頃到着の筈である

りよだ船

丸士富（航來）天氣好く極めて穩かなる航海をなしつつあり十四日午後四時十五分基隆港外着の豫定、主なる船客杉原產業社長杉原佐一、鈴木富藏、閩田直人、共合族熊谷一郎、大倉本部氏その他一等客

けふの天氣

△臺北地方　東の和風晴
△北部地方　東の和風晴
△昨日の氣溫　最高三一・四度（午後四時）最低二三・六度（午前八時）（臺灣總督府氣象臺發表）

第三回將兵慰問金領收報告

【訂正】第十五回報告中基隆商業女學校生徒有志金貳拾四圓は貳拾四圓八拾七錢の誤り、第四十二回報告中金一圓也は七拾五圓貳拾錢の誤り、第四十一回報告中金四圓八拾錢は四圓貳拾錢の誤り、基隆漁業株式會社金百圓及同社社員一同金五拾圓は何れも重複につき取消、右金額を第四十七回累計額より差引計算し金拾萬五千八百四拾五圓七拾八錢に訂正す

臺灣日日新報社

白章印カーボン紙

純國產 日東紅茶

喫茶ガール募集　十七歲より二十二歲まで希望者直接面談　京町　エークラス

給仕募集　內臺人を不問　但女子十五歳以上午前十時迄に履歷書持参本人來談　臺北市本町三ノ三　日本生命三階　臺灣放送協會庶務係

齒痛頭痛にはガオガンに限る

大船總動員　14日より3日間　幽靈西へ行く　ルネクレール作品　ロバート・ドーナット　久遠の誓ひ　クーパー、テンプル、ロムバード主演　第二世界

14日より7日間　壯觀明朗比類なき豪華爆笑篇　野村浩將監督　妻よ晴れし彼女哉　高峰三枝子　佐分利信　水戸光子　三浦光子　Gメンを語る　神崎東下り　キングイ

母モト儀內地旅行中の處東京市に於て九月十三日朝急病にて死去致候此段謹告仕候
追而告別式は遺骨到着の上相營可申豫め新聞紙上にて謹告仕候
昭和十四年九月十四日
嘉義市西門町五丁目二七番地　松原嘉繼

父儉三儀豫而病氣療養中の處十三日午後五時自宅に於て死去仕候間此段謹告候也
追て葬儀は十四日午後五時三板橋町齋場に於て佛式に依り執行可仕候
九月十三日
福々堂
男　國島健一
男　出征中　伍三
男　幸雄
男　同　伸一
男　多平
親戚　江藤主税
濱口義之助
富士川則賢
坂井英二
加藤仁一
山崎慶作
總代　臺北西部菓子商組合
友人代表　本町會長　福田定治郎

各支部代表決る
選拔選手權の組合せも決定
全島支部對抗庭球

第十五回全島支部對抗軟式庭球大會並に選拔選手權大會は既報の如く來る十六、十七の兩日台中幸町コートに於て全島より七團參加の下に華々しく開催されるが、支部の名譽を擔つて此の試合に臨む各代表選手は左の通りである

【臺北】（監督）謝氏（[illegible]）（主將）耳井政雄（鐵道）伊地知秀（[illegible]）張[illegible]（鐵道）[illegible]（[illegible]）同李俊才（同）黃合品（[illegible]）林千癸（專賣）蔡文寶（同）

【新竹】（監督）毛利寅（州）（主將）伊東今治（[illegible]）渡邊秀雄（同）紺屋本富男（[illegible]）顏石食（同）張以[illegible]（彰銀）張金鏗（州）林[illegible]（市）胡煥松（勸銀）林木貞（市）

【臺中】（監督）堀田喜一（[illegible]）（主將）柳金木（員林）小池親男（臺中）張秋松（同）李庚申（同）黃金鍾（員林）黃[illegible]（同）戶田浩一

【臺南】（監督）福田國衞（主將）蔡日照（專賣）吳英圳（市）胡周鄉南（同）蘇乾蓮（同）洪春輝（[illegible]）鬮[illegible]（專賣）張種武（水上）許大壽（西[illegible]）

【臺南】（監督）後藤軍夫（主將）黃金塗（二友）鄭天助（同）蔡[illegible]

（刑務）蔡河[illegible]（同）陳金鐘（二友）李榮（同）吳文毅（同）黃永華（同）黃存心（南[illegible]）李少[illegible]（法院）

【高雄】（監督）濱上市義（主將）小倉良[illegible]（住友）小西二平（旭公）仲[illegible]（州）張[illegible]（[illegible]）渡邊武仁（治水）林春榮（專賣）渦[illegible]元夫（州）鄭竹根（法院）蔡[illegible]森（州）

【花蓮港】（監督）古[illegible]（專賣）（主將）末永菊雄（鐵道）有馬正美（同）謝文帆（同）[illegible]（同）林茂盛（商工）大坂光造（[illegible]）中村兵[illegible]（同）曾興朝（商工）堀內司（專賣）

尚試合方法は三團、四團の二班に分れたリーグ戰の一位同士で決勝を爭ふ譯であるが此の班別は來る十五日午後五時台中市教化會館に於て行はれる各支部代表打合せ會席上で抽籤に依り決定される尚參加二十組の選拔選手權試合の組合せは左の通り決定した

第一班		
蔡林[illegible] 3227	蔡員	河[illegible]
張金如	柳[illegible]	
第二班		
耳井政雄 伊地知秀 2832 北	渡邊 伊藤 秀今	雄治 2924 竹新
小倉良三 小西平 3235 雄高	黃李 金庚	鍾申 3026 中臺
第三班		
許羅 大日 2628 義嘉	黃吳 永文	華榮 1926 南臺
張仲 厚仁 3131 雄高	簡林 石玉	寶朋 2228 竹新
第四班		
胡張 煥以 2322 竹新	李顏 俊瑞	才珍 2323 北臺
林遠藤 春 2128 雄高	鐘林 桂茂	榮盛 2832 蓮花
第五班		
黃[illegible] 天金 3035 南臺	黃林 金王	品癸 3132 北臺
薛張 乾煌 2027 義嘉	黃黃 乾金	隆[illegible] 2434 中臺

以上各班の優勝者に依つて決勝戰が行はれるのである

臺北代表一行
十五日朝出發

台北支部代表は連日炎暑をよそに必勝を期してゐるが今十四日午後[illegible]監督、耳井主將以下全員揃つて臺灣神社參拜勝利を祈り明十五日午前九時三十分台北驛發下り急行で勇躍出發することとなつた

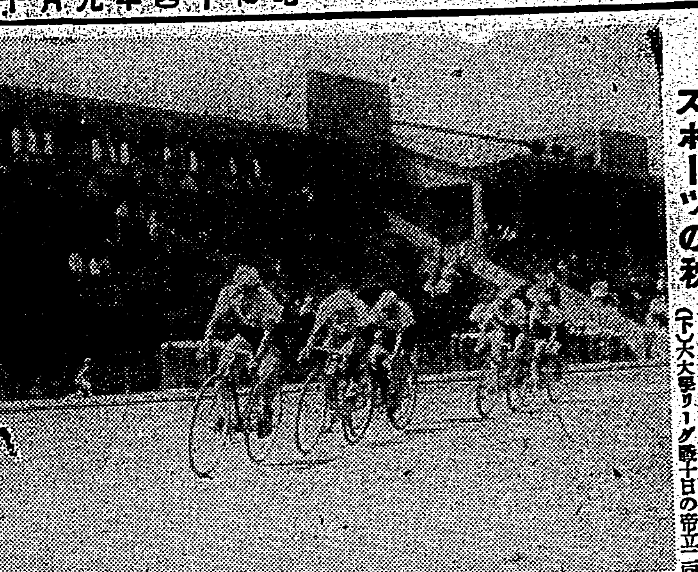

スポーツの秋（上）神宮大會幕開け競技として行はれた第二回六大都市對抗陸上自轉車競技の一万米決勝（下）六大學リーグ戰十日の帝立二回戰八回立教攻擊の一塁送る

神宮派遣選士豫選
鄉軍臺南州分會で

【台南電話】鄉軍州聯合分會では今秋舉行される明治神宮國民體育大會派遣選士豫選大會を九月十日午前、午後に亙り種目別に射擊は陸軍射場、劍道は武德殿、銃劍術は南門小學校々庭に於て夫々舉行した結果左の選士が派遣候補と決定した（括弧内分會名）

射擊　藤川竹雄（日港）小柳定次（竹崎）向井宇雄（日港）

劍道　星原加（北港）中山利光（門）寺本啓二（新化）

銃劍術　淺見松司（南靖）神永順一（斗六）松尾武一（嘉義）

尚ほ嘉義市聯合分會でも同日同様豫選會を舉行した派遣候補選士左の如し（括弧内は分會名）

射擊　植手武（西）菊地壽守（東）深草熊夫（北）

劍道　末永大吉（東）中釜昇（南）阿部浩（南）

銃劍術　住本萬太郎（北）田北謙丈（北）高尾常吉（西）

尚來る二十四日鄉軍台南支部では前記各選士並に高雄その他の支部管內選士中より支部より派遣すべき選士を決定する事となつてゐる

梧棲築港祝賀
全島卓球大會
二十四日梧棲公で

梧棲卓球同好會主催で來る二十四日午前九時より梧棲公學校講堂に於て梧棲築港起工式祝賀全島卓球大會が舉行される、要項左の通り

【參加資格】制限なし

【會費】一人に付五十錢（但し中食の用意あり）

【申込期限】昭和十四年九月二十[illegible]

一、今秋は關西のスケヂユール編成を餘儀なくされたが、來春以降の試合方法およびスケヂユールを決定する

ル編成に對する聯盟獨自の意向を決定する要あり、次の委員會より各自持寄りの案によつて協議決定する

聯盟獨自の日程編成と
各校部費の削減
東京大學野球聯盟の改革案

東京大學野球聯盟では設立準備中の大學野球協會問題に對する態度研究の為十日午後六時から丸ノ內會館に部長、先輩、理事より成る準備委員會を開催、衆合并任理事から東都、關西六大學兩聯盟から大學野球協會に對する選出理事数增員の希望あつた旨の報告あり、この問題を中心に協議を進めたが文部省通達に基づき近く當面すべき加盟各校の部費限定および來春以降における試合回数に對する態度決定の二問題の解決こそ急務であるとの意見が有力化し、結局聯盟としてはこの際協會設立の前に右二問題の解決に着手することに意見一致し、準備委員會はそのまま存置、直に聯盟改革に對する次の二項目の實現化に邁進することとなり、大學協會問題はこれがイニシアテイヴを取る聯盟自體の强化を俟つて確固たる統制團體結成に進展せしめることとなつた

一、部費については[illegible]委員會において決定した一万一千円乃至二万一、二千円の限定額をなほ調査研究、思ひ切つた削減によつて改革元實を圖

持廻りで對抗競技
六大都市體育聯盟結成

東京市市民局體力課では東京、横濱、名古屋、大阪、京都、神戸六大都市體育聯盟の結成を計畫しこのほど賴母木市長の內諾を得た結果直に大阪、名古屋、横濱、京都、神戸體育關係方面に折衝、その賛意を得たので大日本體育協會の諒解を求めることとなつた

諸方面の諒解を得次第一兩日中に市民體力養成に關する打合せをかね六大都市體育協議會を開催、席上正式に六大都市體育聯盟を結成し事業として每年聯盟主催の六大都市對抗競技大會を持ち廻りで行ふ豫定である

和蘭五輪大會の
參加準備を中止

【アムステルダム發同盟】國際オリムピツク委員會並にガルミツシユ及びヘルシンキ兩大會組織委員會當局は戰火の急激なる終熄を期待すると共に明年のオリムピツク大會は飽迄も遂行すべく準備に邁進する旨發明して各國の注意を喚起するところあつたが、オランダNOC（國内オリムピツク委員會）は八日に至り現在の緊迫せる國際情勢に鑑み明年のオリムピツク大會に對する總ての參加準備を中止することに決定した、然し乍ら獨墺英佛の戰況極めて險惡なるに鑑み其他の諸國は未だ態度を明示せず形勢の推移を觀望してゐる

海外ニユース

職業野球

▲十二日　甲子園球場

南　海　1A―0　セ　軍

セ（先）	0	0	0	0	0	0	0	0	0	0
南	0	1	0	0	0	0	0	0	A	1A

金　鯱　9A―8　名古屋

名（先）	1	0	1	0	2	2	0	0	2	8
金	2	1	0	0	3	2	0	1	A	9A

ラ　軍　8―6　タ　軍

ラ（先）	3	0	0	0	0	0	1	3	1	8
タ	0	0	2	0	0	3	1	0	0	6

屏東競馬場に電話設備

【屏東電話】從來屏東競馬場は電話の施設がないためファンに非常な不利不便を感じられたが今回州畜産會では秋季競馬を控へてこの程當局と種々畜産問題に付き研究した結果十三日より取付に着手する段取となつた、遲くも本月十八日迄には完成する豫定で遠く北部及中部地方のファンにとつて非常に便利になる譯である

臺日漢詩壇

選者　魏　清　德

月夜寄家二兄少岳　　莊　幼　岳

我昔遊閩南。君住東墩上。思君倚江樓。水天徒俯仰。尺書屢浮沈。客心如蕩槳。今君客閩南。或滯霧峰東。相思寄山月。相逢訴夢中。想君此時意。與我當時同。飄々風裡雲。々日遙雲。我生類轉蓬。十載々離別。憶君不可見。中心憮然說。輾轉未成眠。開窗對明月。

旅　夜　　右調南歌子

雨夜。夜雨。皴得遊人眉宇。階前滴到更闌。瀰入空齋枕寒。寒枕。寒枕。又有思家未寢。

右調々笑令　　藥　堤　鄭　蟹　君

風捲濤聲寒到岸旋。長堤高聳勢巍然。盡羈魚蠶歸滄海。待逼人

祝賀友人新居　　鄭　金　柱

神仰。一例祥占大有年。不苗茨士田。豎壞耿興時雨後。煮鹽煙起夕陽前。太平有象波蓬萊閣上酒如泉。盡話新居啓盛筵。愧我未能陪末席。東寧

消夏雜詠　　郭　茂　松

隱約遙天掛斷虹。蜻蜓飛舞亂西東。捲簾夏地絲絲雨。茅舍臨溪面面風。紅白蓮花池沼裡。參差稻穗野田中。平生最愛淵明集。展誦時々興不窮。

清流一道繞林坰。搜竹高梧各自青。畫酒不隨江上客。思詩獨坐水邊亭。振々鷺影飛還下。嘒々蟬聲斷乍停。斗覺涼風衣袖動。遙觀萬物共忘形。

枕簟雖涼未是秋。颶風乍過暑還留。居如擇地郊殊好。閩瀨成田利自收。陣々落相連匣吹。大星河遙眼長牽牛。生憎雨後無花看。只有風光翠欲流。

連雲一望闊光通。窗內誰知熱似熔。鬚與郊原攜杖去。盡教風月賞心俱。林深處々鳩求侶。水淺時々鴨成雛。飽受乾坤涼味好。都將朝市競炎趨。

蘭庭綠暗興紅稀。浴罷從容換葛衣。白愛閒花蒼石節。紅看結實荔支肥。蔭濃喜鵲水尋巢。浪々之蜂採蜜花欹々飛。綠步無庭珠汗出。滿庭新女坐漁磯。

蕉風吹拂野人家。遠近欣聞夕照斜。陌上雨晴看驚花。池邊草長聽鳴蛙。桑麻塞滿鄉村市。瀨邊遊蕩室庭花。冥養日塗繁興浪覺斯時好。遙望孫枝箔競麻。報國。

張岳文新居　　蔡　勢　潤

堂構輝煌氣象新。居然清福屬宜春。當階滿庭家慶壽。[illegible]詩書教後人。

堀部安兵衞
一龍齋　貞山演
矢島　健三　畫

（50）

婿　入　り（二）

彌「我の爲にもならんのは、男女の間であるが、その高田の馬場で十八名を仕止めた　天晴れ師事の浪人者に、幸ひ縁があればそれを婿にするか、親ばかり氣に入られたとて、肝腎のお前が氣に入らなければならんがどうだ」

その「ハイ」

彌「イヤ一生懸命の場合だからお前の了簡一つで、草の根を分けてもその浪人者を探して、聯が直談に掛合ふ、サアどうだ」

その「ハイ」

彌「イヤ愚圖々々して居ては分らん、ハツキリ言ひなさい、口の中で物を言つて居ても分らん、平常の氣儘ではないぞ、一生懸命の事だ、汝れの身の定まる一生の固めだ、否とか應とか、二ツに一ツの返事をしろ」

その「ハイ結構でございます」

その「ナニ結構と言へ」

その「結構でございます」

彌「それではその浪人者を婿にしても宜いと云ふのか、嫌ひはせんと云ふのか」

彌「それは聞いた、その浪人者の是を聞いて堀部彌兵衞は者といふは何者であるか、縁を求めて忙しき中で搜を致してやつた位だから、町所や名前も聞いて戾つたらうな」

彌「サアそれは後で氣がつきましたが、その場に於てはそれ程までの處へは氣が附きませんから、打ち捨てて戾りました」

彌「此白癡者、折角の無鐵砲もないのに無鐵砲めをして、その武士に縁を求めて近附きながら、何故その住所姓名を尋ねて來ぬ、浪人とあれば何れの浪士か、左ばかりの天下の豪傑をば、何故所も尋ねんで戾つた、矢張り見そこないではなかつた。馬鹿に氣が利いて居るやうでも肝腎のところが間拔けて居る、呆れかへつた馬鹿野郎だ」

なほ「誠に濟みませんか、それまでに氣が附きませんでお詫びしうございます」

彌「コレ娘は何と思ふか知らんが

此の彌兵衞は六十の坂を越えて、殆んど七十に垂いたすが、今以て世襲の男子と云ふものは生れない。シテ見れば此の堀部の家は、おそのへ養子をするより外に仕様がない、是まで度々養子の世話みもあるが、長し短かし、また何だかんだと思ふ中に、一年々々に娘は潰しが立つて了ひ、今年辺りは是非とも婿を定めなければならんと云ふ事はお前も知つてゐやう。何故さう云ふ娘の養子にもなるべき人物の名前を聞かない、その住所も聞かずウカ々々と歸つて來るとは馬鹿者め」

なほ「又お叱りの種となりましたが、それは私が行屆きませんからでございます」

彌「その、その」

その「ハイ」

その「ハイ、女に生れた以上は、アア云ふお方に、生涯連れ添ひますれば女子の本望かと存じます」

「能く言つた、眞實實際で見なければ、その人間の善惡は分らんが、併し伯父を親にも愛すると云ふ、その伯父の仇を討たうと云ふ位の豫論で、殊に十八人を斬殺しにするなどと云ふは、實に世にも稀なる英雄だ、お前が斯様云ふ亭主を持てば本望だと云ふは立派な事だ、イヤ盛さんと云つて不定の顏をするか、六十を越した亭主を持つて居れば共に連れ添ふ女房、假令四十でも婆アさんだ、何んでそんな不足の顏色をする」

なほ「オヤ叉お叱りでございますか、何も私を婆アさんと仰しやいましても、左な顏はいたしません」

富國徴兵
契約高　拾壹億參千餘萬圓
本社―東京日比谷

高段者對抗碁戰
本社主催　日本棋院

第一次戰　東組手合

五段　藤澤庫之助　先　三段　刈部榮三郎

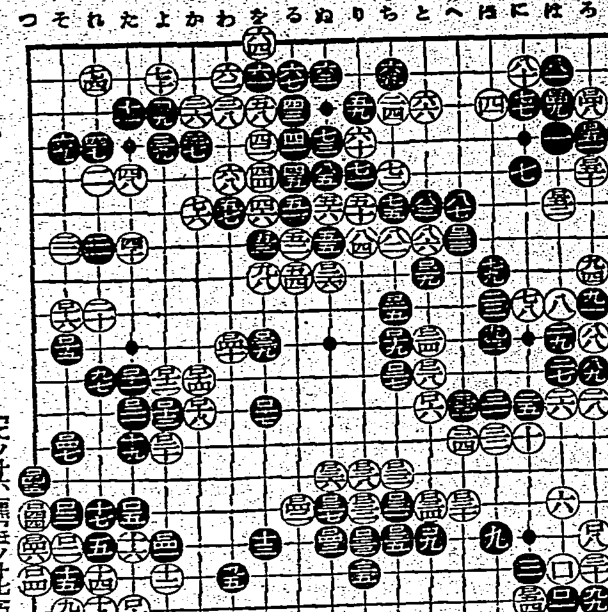

盤上に看取される
勝を焦つた黑の精神的敗因

評解　七段　瀨越憲作

（解說）昨紙に保留して置いた白百五四のキリが甘い[illegible]である、白百五四のキリが甘い[illegible]であるの受け手はほノ十八か「ほノ十七」である。前者を採れば、白はほ田を發明する、これに對して黑「へノ十六」に出て黑「へノ十七」白「いノ十六」でのぞくと、白は一とツギでのいた場合に「へノ十六」に出て黑「ほノ十七」白「ほノ十五」とシメツケて打つ。後者の場合には參考圖（一）を見ず、參考圖（一）即ち黑「一」だと白は「二」と打つカキ黑三と接り、此際はこの儘にして他に轉ずる。この結果後に「いにオサヘると、黑は二にツガないから一劫材の多少にも關係するが、大體に於て一黑三へこと力

（白二と劫を取つた時、黑他に轉じ白は黑四にとなる、つまり白この打カキに依つて、如上の適利がある譯である

×

以上が白百五四の動きに依る利益である。然るに白百五四の手で「へノ十六」に出て、黑「へノ十七」白「ほノ十五」と打つのでは、黑「ほノ十六」とグズまれて甘くシメツケが利かない、又白百五四を以て「にノ十六」にアテ込むのは、參考圖（2）の運びが想定され拙い結果を招く、參考圖（2）の白一に對し黑は强硬に二とアテテ來る、白三で四にキル劫爭は一寸打切れないから、ツグ位のものである、黑四とギギで白五、七と打てば、今度は白（1）圖と同一形態となるが、以後は白一乃至黑四の交換に依つて、白はダメ詰りとなつてゐるから「いにオサヘ」、黑はニの隅でも頑張りにて「はに」オサヘるから、白は一手も取れず、この場合ヘ黑がアテテも黑は一手に隔ぜずはとハネて、劫手を挾んで粘る

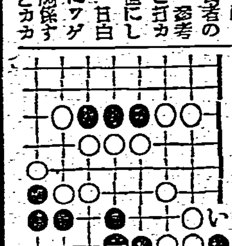

參考圖（1）

の白を取りに來るかも知れない、だからニとアテ込むのも良くない

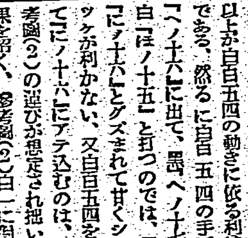

參考圖（2）

白百五四とキリを入れて黑の樣子を見た意義は、茲に存するのである

總評

本局を通じて看取される事は、黑が精神的に負けてゐた事である、コミを出して居れば兎も角、定先の手合に於て、布石時代から既に二一、二三の如き逆転的戰法に出たことは、明らかに黑が苦を燒つてゐた事を物語つて居り、その氣分が全局的に反映して二一九の惡手を下し、四二の打込みを行ふに至つて上邊に一大變調を惹起し、白手に落ちた白九四の時早くも敗勢歷々たる局面を招いて了つたのである。

×

黑二一は二九にコスンで、次に二四のハサミと二一の打込を見合にすべきである。白二一は二九にコケて打つべきであらう、黑三二に至つても二九にコスンで、次に二四とそノ八のハネ出しを兩睨みにする時である黑二九が本局の敗に重大關係を有する防遮びの着であつた。これを以て三二にハネて打てば、未だ黑の遁れぬ甚ではない、白三六は一路三八に控へて打つべきである、黑四三で四四にオサへて打てば、前途容易の局面であつたが、四三とサガつて百から五十と封鎖されるに至つては、黑は成算が持てなくなつて了つた、しかし黑の敗著は、四三よりもろ二九の手ではないだらうか…

×

次回對局者は中川（四段）宮本（六段）

解評者　七段　鈴木爲次郎氏

小公職員に武道を講習

【新竹電話】新竹州では下小公學校職員に對し今回新しく實施せられる武道及武道要目の講習をなし武道指導者として第一線の武道精神の昂揚に資すべく來る二十四、五兩日新竹高女講堂に於て下小公學校職員の小公學校職員中より每郡二名宛男子を新竹州下に於て、二十四日午前九時より午後は新竹道場に於て第二日は柔道第一日は劍道の講習會を開催することとなつた

宇津救命丸
爽凉の秋！愛兒の健康に…

母の手一つで
お子樣の病氣は防ぐことが出來ます

小さいお子樣の病氣は大抵お母樣の注意で防げるものです。例へば便の樣子、機嫌のよしあし、熱の有無などをよく見究めて頂くことです！そして少しでも樣子が變な時にはスグにこの藥をお與へになれば、大ごとにならずに濟むのです！

宇津救命丸は純和漢藥を科學的に處方した小兒藥で、小兒のカン・ムシケ・チエ熱・靑便・百日咳・夜泣き、などにすぐれた藥効を以て定評があります

藥價・二十錢より拾圓まで・藥店にあり

總代理店　東京大阪　株式會社　玉置商店